

**VERBALE**

delle deliberazioni del

**CONSIGLIO DIRETTIVO**

**Copia**

n. 34

del 03/06/2020

OGGETTO: Approvazione Bilancio di previsione 2020\_2022 annualità 2020 e Piano programma 2020/2022 annualità 2020.

L'anno duemilaventi, il giorno tre del mese giugno alle ore 17,30 nella sala delle adunanze, il

CONSIGLIO DIRETTIVO, con l'intervento dei signori:

D'ALESSIO Emilio	- Presidente
MONTRESOR Andrea	- Vice Presidente (*)
LONGHI Sauro	- Membro (*)
PANARIELLO Roberto	- “ (*)
POLACCO Massimiliano	- “ (*)
STAZIO Emiliano	- “ (*)

Sono assenti i consiglieri: PAOLUCCI Mario, PIANGERELLI Marco, ROLDI Roberto

e con l'assistenza del verbalizzante Direttore Sig. Zannini Dott. Marco

(\*) presente in streaming

ha adottato la retroscritta deliberazione

## IL CONSIGLIO DIRETTIVO

Visto il documento istruttorio riportato in calce alla presente deliberazione predisposto dal Direttore dal quale si rileva la necessità di adottare il presente atto;

Ritenuto, per i motivi riportati nel predetto documento istruttorio e che vengono condivisi, di deliberare in merito;

Con voti unanimi favorevoli

### DELIBERA

- 1) di approvare il documento istruttorio e che qui si intende integralmente richiamato;
- 2) di approfondire tramite una serie di incontri pubblici la programmazione dell'Ente con l'ascolto dei portatori d'interesse (stakeholders) che in vario modo sono influenzati dalle attività del Parco nella realizzazione della missione istituzionale.
- 3) di approvare, ai sensi dell'art. 174, comma 1, del D.lgs. n. 267/2000 e dell'art. 10, comma 15, del d.lgs. n. 118/2011, il Bilancio di Previsione finanziario 2020-2022, redatto secondo l'allegato 9 al D.Lgs. n. 118/1011, così come risulta dall'allegato A) alla presente deliberazione quale parte integrante e sostanziale, il quale assume funzione autorizzatoria;
- 4) di approvare il Bilancio di Previsione 2020\_2022 quale documento di programmazione finanziaria e monetaria costituito dalle previsioni delle entrate e delle spese, di competenza e di cassa del primo esercizio (anno 2020), dalle previsioni delle entrate e delle spese di competenza degli esercizi successivi (anni 2021\_2022), dai relativi riepiloghi e dai prospetti riguardanti il quadro generale riassuntivo e gli equilibri di bilancio;
- 5) di dare atto che lo schema di bilancio di previsione 2020-2022, redatto secondo i principi generali ed applicati di cui al D.Lgs. n. 118/2011 e secondo le norme vigenti in materia di finanza pubblica, presentata per gli esercizi 2020-2022, è stato approvato con delibera di Consiglio direttivo n.25 del 21 maggio 2020;
- 6) di approvare i seguenti allegati al bilancio di previsione finanziario 2020/2022 così come previsti dal D.Lgs. 23 giugno 2011, n. 118, integrato e modificato dal D.lgs. 126/2014:
  - il prospetto esplicativo del presunto fondo cassa finale;
  - il prospetto concernente la composizione, per missioni e programmi, del fondo pluriennale vincolato per ciascuno degli esercizi considerati nel bilancio di previsione 2020\_2022;

Infine, stante l'urgenza, di provvedere in merito, a seguito di separata ed unanime votazione favorevole, espressa per alzata di mano

### DELIBERA

di dichiarare il presente atto immediatamente eseguibile ai sensi dell'art. 134 comma 4 del D.Lgs. 18.08.2000, n.267.

\*\*\*\*\*

## DOCUMENTO ISTRUTTORIO

Premesso che il bilancio previsionale 2020-2022 viene redatto secondo i nuovi principi contabili di cui al D. Lgs 118/2011, così come modificato dal D.Lgs. 126/2014, dando seguito alla sperimentazione del bilancio armonizzato applicata ai sensi del DPCM 28.12.2011 ed estendendo l'applicazione dei principi del Bilancio armonizzato a tutti gli enti del comparto Regioni ed Enti Locali dal 1° gennaio 2016, ed è stato inoltre aggiornato il D.Lgs 267 del 2000;

Visti:

- il principio contabile 4/2 del D.Lgs. 126/2014, principio contabile applicato della contabilità finanziaria, in vigore dall'01.01.2016, con particolare riferimento alla gestione dell'esercizio provvisorio;
- il comma 3 dell'art. 187 c. 3 del T.U. n. 267/2000 "Composizione del risultato di amministrazione" come modificato dal D.lgs 126/2014;
- che con Decreto del 13 dicembre 2019 del Ministero dell'Interno, pubblicato in Gazzetta Ufficiale n.295 del 17 dicembre 2019, il Ministro dell'interno ha differito al 31/03/2020 il termine per l'approvazione del bilancio di previsione 2020/2022 annualità 2020;
- tenuto conto che il Ministero dell'Interno con Decreto del 28/02/2020, pubblicato in Gazzetta Ufficiale n.50 del 28/02/2020 aveva già differito l'approvazione del bilancio di previsione anno 2020\_2022 al 30/04/2020;
- che con il D.L. n.18 del 17/03/2020, denominato decreto Cura Italia, pubblicato sulla Gazzetta Ufficiale n.70, è stato ulteriormente differito al 31/05/2020 il termine per l'approvazione del bilancio di previsione 2020\_2022 annualità 2022;

Vista la delibera di consiglio Direttivo n.25 del 21/05/2020 avente per oggetto "Approvazione schema di bilancio di previsione 2020\_2022 annualità 2020 e rispettivo Piano programma", con la quale il Consiglio Direttivo ha approvato il Piano Programma 2020\_2022 in attuazione del principio contabile concernente la programmazione n. 4/1 del D.Lgs. 126/2014;

Vista, inoltre, la parte seconda del T.U. n. 267/2000 ordinamento Enti Locali, coordinato con il D.Lgs. n.126/2014 che detta le norme per la gestione finanziaria e contabile degli Enti Locali comprese quelle relative alla formazione del Bilancio di Previsione;

Preso atto che:

- a decorrere dal 1° gennaio 2015 è entrata in vigore la riforma dell'ordinamento contabile degli enti territoriali nota come "armonizzazione degli schemi e dei sistemi contabili";
- il decreto legislativo n. 118/2011 ha individuato un percorso graduale di avvio del nuovo ordinamento in base al quale gli enti locali, ad eccezione di coloro che nel 2014 hanno partecipato alla sperimentazione;
- dal 2015 applicano i principi contabili applicati della programmazione e della contabilità finanziaria allegati nn. 4/1 e 4/2 al d.lgs. n. 118/2011 (art. 3, comma 1). In particolare il principio della competenza potenziata è applicato a tutte le operazioni gestionali registrate nelle scritture finanziarie a far data dal 1° gennaio 2015 (art. 3, comma 11);
- potevano rinviare al 2016 l'applicazione del principio contabile della contabilità economica e la tenuta della contabilità economico-patrimoniale, unitamente all'adozione del piano dei conti integrato (art. 3, comma 12);
- nel 2015 hanno adottato gli schemi di bilancio e di rendiconto di cui al DPR n. 194/1996, che conservavano la funzione autorizzatoria, a cui sono stati affiancati gli schemi di bilancio e di rendiconto di cui al d.lgs. n. 118/2011, a cui era attribuita la funzione conoscitiva (art. 11, comma 12);

Tenuto conto che nel 2016 è avviata la riforma dell'ordinamento contabile mediante:

- adozione degli schemi di bilancio e di rendiconto per missioni e programmi di cui agli allegati n. 9 e 10 al decreto legislativo n. 118 del 2011, che assumono valore giuridico con riferimento all'esercizio 2016 e successivi. Il bilancio di previsione 2020/2022 è pertanto predisposto ed approvato nel rispetto dello schema di bilancio armonizzato;
- applicazione completa della codifica della transazione elementare ad ogni atto gestionale;
- adozione del piano dei conti integrato di cui all'articolo 4 e allegato n. 6 del D.lgs. n. 118 del 2011;

- adozione dei principi contabili applicati della contabilità economico patrimoniale e del bilancio consolidato;

Richiamato in particolare:

- l'articolo 11, comma 14, del d.lgs. n. 118/2011, il quale dispone che a decorrere dal 2016 gli enti "adottano gli schemi di bilancio previsti dal comma 1 che assumono valore a tutti gli effetti giuridici, anche con riguardo alla funzione autorizzatoria";

Ricordato che, ai sensi dell'art. 151, comma 1, del D.Lgs. n. 267/2000, le previsioni di bilancio sono formulate sulla base delle linee strategiche e degli indirizzi contenuti nel Piano Programma, osservando altresì i principi contabili generali e applicati;

Visto inoltre, ai dell'art.11, comma 3 del D.Lgs. n.118/2011:

- a) il prospetto esplicativo del presunto risultato di amministrazione dell'esercizio 2020;
- b) il prospetto concernente la composizione, per missioni e programmi, del fondo pluriennale vincolato per ciascuno degli esercizi considerati nel bilancio di previsione;
- c) il prospetto delle spese previste per lo svolgimento delle funzioni delegate dalle regioni per ciascuno degli anni considerati nel bilancio di previsione;

Visto il D.Lgs. 267/2000 TUEL;

Visto che in data 28 maggio 2020 la Comunità del Parco ha espresso parere favorevole ai sensi dell'art 15 dello Statuto del Parco allegato lettera "C";

Dato atto che il Revisore Unico dopo aver preso visione dei suddetti elaborati ha espresso parere favorevole con riserva come può evincersi dall'allegata relazione sotto la lettera "B";

Appare evidente che vi siano le condizioni per deliberare in merito.

Il Direttore  
F.to Dott. Marco Zannini



**BILANCIO DI PREVISIONE ANNUALE  
RIEPILOGO GENERALE DELLE ENTRATE PER TITOLI**

TITOLO	DENOMINAZIONE	RESIDUI PRESUNTI AL TERMINE DELL'ESERCIZIO PRECEDENTE QUELLO CUI SI RIFERISCE IL BILANCIO		PREVISIONI DEFINITIVE DELL'ANNO PRECEDENTE QUELLO CUI SI RIFERISCE IL BILANCIO			
					PREVISIONE 2020	PREVISIONE 2021	PREVISIONE 2022
	<b>Fondo pluriennale vincolato per spese correnti</b>		Previsione di competenza	0,00	62.552,27	0,00	0,00
	<b>Fondo pluriennale vincolato per spese in conto capitale</b>		Previsione di competenza	0,00	379.432,92	0,00	0,00
	<b>Utilizzo avanzo di Amministrazione</b>		Previsione di competenza	0,00	148.843,20	0,00	0,00
	- di cui avanzo utilizzato anticipatamente		Previsione di competenza	0,00	0,00		
	- di cui Utilizzo Fondo anticipazioni di liquidità		Previsione di competenza	0,00	0,00	0,00	0,00
	<b>Fondo di Cassa all' 1/01/2020</b>		Previsione di cassa	467.527,18	467.527,18		

TITOLO	DENOMINAZIONE	RESIDUI PRESUNTI AL TERMINE DELL'ESERCIZIO PRECEDENTE QUELLO CUI SI RIFERISCE IL BILANCIO		PREVISIONI DEFINITIVE DELL'ANNO PRECEDENTE QUELLO CUI SI RIFERISCE IL BILANCIO				
					PREVISIONE 2020	PREVISIONE 2021	PREVISIONE 2022	
10000 Tot. TITOLO 1	<b>Entrate correnti di natura tributaria, contributiva e perequativa</b>	0,00		previsione di competenza previsione di cassa	0,00 0,00	0,00 0,00	0,00 0,00	0,00 0,00
20000 Tot. TITOLO 2	<b>Trasferimenti correnti</b>	438.297,52		previsione di competenza previsione di cassa	734.014,15 1.011.829,35	618.605,12 1.056.902,64	631.463,92	647.767,91
30000 Tot. TITOLO 3	<b>Entrate extratributarie</b>	45.796,30		previsione di competenza previsione di cassa	71.661,69 119.601,71	50.490,00 96.286,30	64.286,00	49.080,00
40000 Tot. TITOLO 4	<b>Entrate in conto capitale</b>	567.422,50		previsione di competenza previsione di cassa	1.271.225,38 1.591.016,86	378.545,68 945.968,18	40.000,00	0,00
50000 Tot. TITOLO 5	<b>Entrate da riduzione di attività finanziarie</b>	0,00		previsione di competenza previsione di cassa	0,00 0,00	0,00 0,00	0,00	0,00
60000 Tot. TITOLO 6	<b>Accensione Prestiti</b>	0,00		previsione di competenza previsione di cassa	0,00 0,00	0,00 0,00	0,00	0,00
70000 Tot. TITOLO 7	<b>Anticipazioni da istituto tesoriere/cassiere</b>	0,00		previsione di competenza previsione di cassa	25.000,00 25.000,00	25.000,00 25.000,00	25.000,00	25.000,00

TITOLO	DENOMINAZIONE	RESIDUI PRESUNTI AL TERMINE DELL'ESERCIZIO PRECEDENTE QUELLO CUI SI RIFERISCE IL BILANCIO		PREVISIONI DEFINITIVE DELL'ANNO PRECEDENTE QUELLO CUI SI RIFERISCE IL BILANCIO	PREVISIONE	PREVISIONE	PREVISIONE
					2020	2021	2022
90000							
Tot.	<b>Entrate per conto terzi e partite di giro</b>	7.917,27	<b>previsione di competenza</b>	476.500,00	476.500,00	476.500,00	476.500,00
TITOLO 9			<b>previsione di cassa</b>	487.831,82	484.417,27		
<b>TOTALE TITOLI</b>							
		1.059.433,59	<b>previsione di competenza</b>	2.578.401,22	1.549.140,80	1.237.249,92	1.198.347,91
			<b>previsione di cassa</b>	3.235.279,74	2.608.574,39		
<b>TOTALE GENERALE</b>							
	<b>DELLE ENTRATE</b>	1.059.433,59	<b>previsione di competenza</b>	2.578.401,22	2.139.969,19	1.237.249,92	1.198.347,91
			<b>previsione di cassa</b>	3.702.806,92	3.076.101,57		



**BILANCIO DI PREVISIONE ANNUALE  
ENTRATE**

TITOLO TIPOLOGIA	DENOMINAZIONE	RESIDUI PRESUNTI AL TERMINE DELL'ESERCIZIO PRECEDENTE QUELLO CUI SI RIFERISCE IL BILANCIO		PREVISIONI DEFINITIVE DELL'ANNO PRECEDENTE QUELLO CUI SI RIFERISCE IL BILANCIO	PREVISIONE	PREVISIONE	PREVISIONE
					2020	2021	2022
	<b>Fondo pluriennale vincolato per spese correnti</b>		Previsione di competenza	0,00	62.552,27	0,00	0,00
	<b>Fondo pluriennale vincolato per spese in conto capitale</b>		Previsione di competenza	0,00	379.432,92	0,00	0,00
	<b>Utilizzo avanzo di Amministrazione</b>		Previsione di competenza	0,00	148.843,20	0,00	0,00
	- di cui avanzo utilizzato anticipatamente		Previsione di competenza	0,00	0,00		
	- di cui Utilizzo Fondo anticipazioni di liquidità		Previsione di competenza	0,00	0,00	0,00	0,00
	<b>Fondo di Cassa all' 1/01/2020</b>		Previsione di cassa	467.527,18	467.527,18		

TITOLO TIPOLOGIA	DENOMINAZIONE	RESIDUI PRESUNTI AL TERMINE DELL'ESERCIZIO PRECEDENTE QUELLO CUI SI RIFERISCE IL BILANCIO		PREVISIONI DEFINITIVE DELL'ANNO PRECEDENTE QUELLO CUI SI RIFERISCE IL BILANCIO			
					PREVISIONE 2020	PREVISIONE 2021	PREVISIONE 2022
<b>TITOLO 1 : Entrate correnti di natura tributaria, contributiva e perequativa</b>							
10101	Tipologia 101: Imposte, tasse e proventi assimilati	0,00	previsione di competenza previsione di cassa	0,00 0,00	0,00 0,00	0,00	0,00
10102	Tipologia 102: Tributi destinati al finanziamento della sanità	0,00	previsione di competenza previsione di cassa	0,00 0,00	0,00 0,00	0,00	0,00
10103	Tipologia 103: Tributi devoluti e regolati alle autonomie speciali	0,00	previsione di competenza previsione di cassa	0,00 0,00	0,00 0,00	0,00	0,00
10104	Tipologia 104: Compartecipazioni di tributi	0,00	previsione di competenza previsione di cassa	0,00 0,00	0,00 0,00	0,00	0,00
10301	Tipologia 301: Fondi perequativi da Amministrazioni Centrali	0,00	previsione di competenza previsione di cassa	0,00 0,00	0,00 0,00	0,00	0,00
10302	Tipologia 302: Fondi perequativi dalla Regione o Provincia autonoma	0,00	previsione di competenza previsione di cassa	0,00 0,00	0,00 0,00	0,00	0,00
10000 Tot. TITOLO 1	<b>Entrate correnti di natura tributaria, contributiva e perequativa</b>	0,00	previsione di competenza previsione di cassa	0,00 0,00	0,00 0,00	0,00	0,00

TITOLO TIPOLOGIA	DENOMINAZIONE	RESIDUI PRESUNTI AL TERMINE DELL'ESERCIZIO PRECEDENTE QUELLO CUI SI RIFERISCE IL BILANCIO		PREVISIONI DEFINITIVE DELL'ANNO PRECEDENTE QUELLO CUI SI RIFERISCE IL BILANCIO			
					PREVISIONE 2020	PREVISIONE 2021	PREVISIONE 2022
<b>TITOLO 2 :                    Trasferimenti correnti</b>							
20101	Tipologia 101: Trasferimenti correnti da Amministrazioni pubbliche	438.297,52	previsione di competenza previsione di cassa	732.014,15 1.009.829,35	616.605,12 1.054.902,64	629.463,92	647.767,91
20102	Tipologia 102: Trasferimenti correnti da Famiglie	0,00	previsione di competenza previsione di cassa	0,00 0,00	0,00 0,00	0,00	0,00
20103	Tipologia 103: Trasferimenti correnti da Imprese	0,00	previsione di competenza previsione di cassa	2.000,00 2.000,00	2.000,00 2.000,00	2.000,00	0,00
20104	Tipologia 104: Trasferimenti correnti da Istituzioni Sociali Private	0,00	previsione di competenza previsione di cassa	0,00 0,00	0,00 0,00	0,00	0,00
20105	Tipologia 105: Trasferimenti correnti dall'Unione Europea e dal Resto del Mondo	0,00	previsione di competenza previsione di cassa	0,00 0,00	0,00 0,00	0,00	0,00
20000 Tot. TITOLO 2	<b>Trasferimenti correnti</b>	438.297,52	previsione di competenza previsione di cassa	734.014,15 1.011.829,35	618.605,12 1.056.902,64	631.463,92	647.767,91

TITOLO TIPOLOGIA	DENOMINAZIONE	RESIDUI PRESUNTI AL TERMINE DELL'ESERCIZIO PRECEDENTE QUELLO CUI SI RIFERISCE IL BILANCIO		PREVISIONI DEFINITIVE DELL'ANNO PRECEDENTE QUELLO CUI SI RIFERISCE IL BILANCIO			
					PREVISIONE 2020	PREVISIONE 2021	PREVISIONE 2022
<b>TITOLO 3 : Entrate extratributarie</b>							
30100	Tipologia 100: Vendita di beni e servizi e proventi derivanti dalla gestione dei beni	36.361,61	previsione di competenza previsione di cassa	44.331,39 73.199,91	44.970,00 81.331,61	58.766,00	44.060,00
30200	Tipologia 200: Proventi derivanti dall'attività di controllo e repressione delle irregolarità e degli illeciti	4.998,69	previsione di competenza previsione di cassa	9.313,90 14.491,90	5.000,00 9.998,69	5.000,00	5.000,00
30300	Tipologia 300: Interessi attivi	0,00	previsione di competenza previsione di cassa	20,00 20,00	20,00 20,00	20,00	20,00
30400	Tipologia 400: Altre entrate da redditi da capitale	0,00	previsione di competenza previsione di cassa	0,00 0,00	0,00 0,00	0,00	0,00
30500	Tipologia 500: Rimborsi e altre entrate correnti	4.436,00	previsione di competenza previsione di cassa	17.996,40 31.889,90	500,00 4.936,00	500,00	0,00
30000 Tot. TITOLO 3	<b>Entrate extratributarie</b>	45.796,30	previsione di competenza previsione di cassa	71.661,69 119.601,71	50.490,00 96.286,30	64.286,00	49.080,00

TITOLO TIPOLOGIA	DENOMINAZIONE	RESIDUI PRESUNTI AL TERMINE DELL'ESERCIZIO PRECEDENTE QUELLO CUI SI RIFERISCE IL BILANCIO		PREVISIONI DEFINITIVE DELL'ANNO PRECEDENTE QUELLO CUI SI RIFERISCE IL BILANCIO			
					PREVISIONE 2020	PREVISIONE 2021	PREVISIONE 2022
<b>TITOLO 4 : Entrate in conto capitale</b>							
40100	Tipologia 100: Tributi in conto capitale	0,00	previsione di competenza previsione di cassa	0,00 0,00	0,00 0,00	0,00	0,00
40200	Tipologia 200: Contributi agli investimenti	567.422,50	previsione di competenza previsione di cassa	1.247.055,48 1.566.846,96	338.333,33 905.755,83	0,00	0,00
40300	Tipologia 300: Altri trasferimenti in conto capitale	0,00	previsione di competenza previsione di cassa	0,00 0,00	0,00 0,00	0,00	0,00
40400	Tipologia 400: Entrate da alienazione di beni materiali e immateriali	0,00	previsione di competenza previsione di cassa	1.005,00 1.005,00	0,00 0,00	0,00	0,00
40500	Tipologia 500: Altre entrate in conto capitale	0,00	previsione di competenza previsione di cassa	23.164,90 23.164,90	40.212,35 40.212,35	40.000,00	0,00
40000 Tot. TITOLO 4	<b>Entrate in conto capitale</b>	567.422,50	previsione di competenza previsione di cassa	1.271.225,38 1.591.016,86	378.545,68 945.968,18	40.000,00	0,00

TITOLO TIPOLOGIA	DENOMINAZIONE	RESIDUI PRESUNTI AL TERMINE DELL'ESERCIZIO PRECEDENTE QUELLO CUI SI RIFERISCE IL BILANCIO		PREVISIONI DEFINITIVE DELL'ANNO PRECEDENTE QUELLO CUI SI RIFERISCE IL BILANCIO			
					PREVISIONE 2020	PREVISIONE 2021	PREVISIONE 2022
<b>TITOLO 5 : Entrate da riduzione di attività finanziarie</b>							
50100	Tipologia 100: Alienazione di attività finanziarie	0,00	previsione di competenza previsione di cassa	0,00 0,00	0,00 0,00	0,00	0,00
50200	Tipologia 200: Riscossione crediti di breve termine	0,00	previsione di competenza previsione di cassa	0,00 0,00	0,00 0,00	0,00	0,00
50300	Tipologia 300: Riscossione crediti di medio-lungo termine	0,00	previsione di competenza previsione di cassa	0,00 0,00	0,00 0,00	0,00	0,00
50400	Tipologia 400: Altre entrate per riduzione di attività finanziarie	0,00	previsione di competenza previsione di cassa	0,00 0,00	0,00 0,00	0,00	0,00
50000 Tot. TITOLO 5	<b>Entrate da riduzione di attività finanziarie</b>	0,00	previsione di competenza previsione di cassa	0,00 0,00	0,00 0,00	0,00	0,00

TITOLO TIPOLOGIA	DENOMINAZIONE	RESIDUI PRESUNTI AL TERMINE DELL'ESERCIZIO PRECEDENTE QUELLO CUI SI RIFERISCE IL BILANCIO		PREVISIONI DEFINITIVE DELL'ANNO PRECEDENTE QUELLO CUI SI RIFERISCE IL BILANCIO			
					PREVISIONE 2020	PREVISIONE 2021	PREVISIONE 2022
<b>TITOLO 6 :            Accensione Prestiti</b>							
60100	Tipologia 100: Emissione di titoli obbligazionari	0,00	previsione di competenza previsione di cassa	0,00 0,00	0,00 0,00	0,00	0,00
60200	Tipologia 200: Accensione prestiti a breve termine	0,00	previsione di competenza previsione di cassa	0,00 0,00	0,00 0,00	0,00	0,00
60300	Tipologia 300: Accensione mutui e altri finanziamenti a medio lungo termine	0,00	previsione di competenza previsione di cassa	0,00 0,00	0,00 0,00	0,00	0,00
60400	Tipologia 400: Altre forme di indebitamento	0,00	previsione di competenza previsione di cassa	0,00 0,00	0,00 0,00	0,00	0,00
60000 Tot. TITOLO 6	<b>Accensione Prestiti</b>	0,00	previsione di competenza previsione di cassa	0,00 0,00	0,00 0,00	0,00	0,00

TITOLO TIPOLOGIA	DENOMINAZIONE	RESIDUI PRESUNTI AL TERMINE DELL'ESERCIZIO PRECEDENTE QUELLO CUI SI RIFERISCE IL BILANCIO		PREVISIONI DEFINITIVE DELL'ANNO PRECEDENTE QUELLO CUI SI RIFERISCE IL BILANCIO			
					PREVISIONE 2020	PREVISIONE 2021	PREVISIONE 2022
<b>TITOLO 7 :                    Anticipazioni da istituto tesoriere/cassiere</b>							
70100	Tipologia 100: Anticipazioni da istituto tesoriere/cassiere	0,00	previsione di competenza previsione di cassa	25.000,00 25.000,00	25.000,00 25.000,00	25.000,00	25.000,00
70000 Tot. TITOLO 7	Anticipazioni da istituto tesoriere/cassiere	0,00	previsione di competenza previsione di cassa	25.000,00 25.000,00	25.000,00 25.000,00	25.000,00	25.000,00



TITOLO TIPOLOGIA	DENOMINAZIONE	RESIDUI PRESUNTI AL TERMINE DELL'ESERCIZIO PRECEDENTE QUELLO CUI SI RIFERISCE IL BILANCIO		PREVISIONI DEFINITIVE DELL'ANNO PRECEDENTE QUELLO CUI SI RIFERISCE IL BILANCIO	PREVISIONE	PREVISIONE	PREVISIONE
					2020	2021	2022
<b>TITOLO 9 : Entrate per conto terzi e partite di giro</b>							
90100	Tipologia 100: Entrate per partite di giro	7.917,27	previsione di competenza previsione di cassa	471.500,00 482.831,82	471.500,00 479.417,27	471.500,00	471.500,00
90200	Tipologia 200: Entrate per conto terzi	0,00	previsione di competenza previsione di cassa	5.000,00 5.000,00	5.000,00 5.000,00	5.000,00	5.000,00
90000 Tot. TITOLO 9	Entrate per conto terzi e partite di giro	7.917,27	previsione di competenza previsione di cassa	476.500,00 487.831,82	476.500,00 484.417,27	476.500,00	476.500,00
TOTALE TITOLI		1.059.433,59	previsione di competenza previsione di cassa	2.578.401,22 3.235.279,74	1.549.140,80 2.608.574,39	1.237.249,92	1.198.347,91
TOTALE GENERALE DELLE ENTRATE		1.059.433,59	previsione di competenza previsione di cassa	2.578.401,22 3.702.806,92	2.139.969,19 3.076.101,57	1.237.249,92	1.198.347,91

**BILANCIO DI PREVISIONE ANNUALE  
RIEPILOGO GENERALE DELLE SPESE PER TITOLI**

TITOLO	DENOMINAZIONE	RESIDUI PRESUNTI AL TERMINE DELL'ESERCIZIO PRECEDENTE QUELLO CUI SI RIFERISCE IL BILANCIO	PREVISIONI DEFINITIVE DELL'ANNO PRECEDENTE QUELLO CUI SI RIFERISCE IL BILANCIO	PREVISIONE	PREVISIONE	PREVISIONE	
				2020	2021	2022	
<b>DISAVANZO DI AMMINISTRAZIONE</b>			0,00	0,00	0,00	0,00	
10000 Totale TITOLO 1	<b>Spese correnti</b>	453.748,42	previsione di competenza di cui già impegnato di cui fondo pluriennale vincolato previsione di cassa	880.885,91 860.490,59 62.552,27 1.404.485,28	860.490,59 62.552,27 0,00 1.304.239,01	695.749,92 0,00 0,00 0,00	696.847,91 0,00 0,00 0,00
20000 Totale TITOLO 2	<b>Spese in conto capitale</b>	218.275,50	previsione di competenza di cui già impegnato di cui fondo pluriennale vincolato previsione di cassa	1.348.220,38 379.432,92 379.432,92 1.957.378,26	777.978,60 379.432,92 0,00 996.254,10	40.000,00 0,00 0,00 0,00	0,00 0,00 0,00 0,00
30000 Totale TITOLO 3	<b>Spese per incremento attività finanziarie</b>	0,00	previsione di competenza di cui già impegnato di cui fondo pluriennale vincolato previsione di cassa	0,00 0,00 0,00 0,00	0,00 0,00 0,00 0,00	0,00 0,00 0,00 0,00	0,00 0,00 0,00 0,00
40000 Totale TITOLO 4	<b>Rimborso Prestiti</b>	0,00	previsione di competenza di cui già impegnato di cui fondo pluriennale vincolato previsione di cassa	0,00 0,00 0,00 0,00	0,00 0,00 0,00 0,00	0,00 0,00 0,00 0,00	0,00 0,00 0,00 0,00
50000 Totale TITOLO 5	<b>Chiusura Anticipazioni ricevute da istituto tesoriere/cassiere</b>	0,00	previsione di competenza di cui già impegnato di cui fondo pluriennale vincolato previsione di cassa	25.000,00 0,00 0,00 25.000,00	25.000,00 0,00 0,00 25.000,00	25.000,00 0,00 0,00 0,00	25.000,00 0,00 0,00 0,00
70000 Totale TITOLO 7	<b>Uscite per conto terzi e partite di giro</b>	7.079,40	previsione di competenza di cui già impegnato di cui fondo pluriennale vincolato previsione di cassa	476.500,00 0,00 0,00 486.234,49	476.500,00 0,00 0,00 483.579,40	476.500,00 0,00 0,00 0,00	476.500,00 0,00 0,00 0,00

**BILANCIO DI PREVISIONE ANNUALE  
RIEPILOGO GENERALE DELLE SPESE PER TITOLI**

TITOLO	DENOMINAZIONE	RESIDUI PRESUNTI AL TERMINE DELL'ESERCIZIO PRECEDENTE QUELLO CUI SI RIFERISCE IL BILANCIO	PREVISIONI DEFINITIVE DELL'ANNO PRECEDENTE QUELLO CUI SI RIFERISCE IL BILANCIO	PREVISIONE	PREVISIONE	PREVISIONE
				2020	2021	2022
TOTALE TITOLI		679.103,32				
			<b>previsione di competenza</b>	2.730.606,29	2.139.969,19	1.237.249,92
			<b>di cui già impegnato</b>		441.985,19	0,00
			<b>di cui fondo pluriennale vincolato</b>	441.985,19	0,00	0,00
			<b>previsione di cassa</b>	3.873.098,03	2.809.072,51	
TOTALE GENERALE DELLE SPESE		679.103,32	<b>previsione di competenza</b>	2.730.606,29	2.139.969,19	1.237.249,92
			<b>di cui già impegnato</b>		441.985,19	0,00
			<b>di cui fondo pluriennale vincolato</b>	441.985,19	0,00	0,00
			<b>previsione di cassa</b>	3.873.098,03	2.809.072,51	

**BILANCIO DI PREVISIONE ANNUALE  
SPESA**

MISSIONE PROGRAMMA TITOLO	DENOMINAZIONE	RESIDUI PRESUNTI AL TERMINO DELL'ESERCIZIO PRECEDENTE QUELLO CUI SI RIFERISCE IL BILANCIO	PREVISIONI DEFINITIVE DELL'ANNO PRECEDENTE QUELLO CUI SI RIFERISCE IL BILANCIO	PREVISIONE	PREVISIONE	PREVISIONE
				2020	2021	2022
<b>DISAVANZO DI AMMINISTRAZIONE</b>			0,00	0,00	0,00	0,00
<b>MISSIONE 1 : Servizi istituzionali, generali e di gestione</b>						
<b>0101 Programma 1 : Organi istituzionali</b>						
Titolo 1	Spese correnti	27.420,62	<b>previsione di competenza</b>	35.885,00	43.986,13	43.986,13
			<i>di cui già impegnato</i>	0,00	0,00	0,00
			<i>di cui fondo pluriennale vincolato</i>	0,00	0,00	0,00
			<b>previsione di cassa</b>	59.228,92	71.406,75	
Titolo 2	Spese in conto capitale	0,00	<b>previsione di competenza</b>	0,00	0,00	0,00
			<i>di cui già impegnato</i>	0,00	0,00	0,00
			<i>di cui fondo pluriennale vincolato</i>	0,00	0,00	0,00
			<b>previsione di cassa</b>	0,00	0,00	
<b>Totale Programma 1 :Organi istituzionali</b>		27.420,62	<b>previsione di competenza</b>	35.885,00	43.986,13	43.986,13
			<i>di cui già impegnato</i>	0,00	0,00	0,00
			<i>di cui fondo pluriennale vincolato</i>	0,00	0,00	0,00
			<b>previsione di cassa</b>	59.228,92	71.406,75	
<b>0102 Programma 2 : Segreteria generale</b>						
Titolo 1	Spese correnti	34.718,88	<b>previsione di competenza</b>	99.282,19	116.914,22	111.414,22
			<i>di cui già impegnato</i>	0,00	0,00	0,00
			<i>di cui fondo pluriennale vincolato</i>	0,00	0,00	0,00
			<b>previsione di cassa</b>	139.218,73	151.633,10	
Titolo 2	Spese in conto capitale	0,00	<b>previsione di competenza</b>	0,00	0,00	0,00
			<i>di cui già impegnato</i>	0,00	0,00	0,00
			<i>di cui fondo pluriennale vincolato</i>	0,00	0,00	0,00
			<b>previsione di cassa</b>	0,00	0,00	
<b>Totale Programma 2 :Segreteria generale</b>		34.718,88	<b>previsione di competenza</b>	99.282,19	116.914,22	111.414,22

**BILANCIO DI PREVISIONE ANNUALE  
SPESA**

MISSIONE PROGRAMMA TITOLO	DENOMINAZIONE	RESIDUI PRESUNTI AL TERMINE DELL'ESERCIZIO PRECEDENTE QUELLO CUI SI RIFERISCE IL BILANCIO		PREVISIONI DEFINITIVE DELL'ANNO PRECEDENTE QUELLO CUI SI RIFERISCE IL BILANCIO			
					PREVISIONE 2020	PREVISIONE 2021	PREVISIONE 2022
			<i>di cui già impegnato</i>		0,00	0,00	0,00
			<i>di cui fondo pluriennale vincolato</i>	0,00	0,00	0,00	0,00
			previsione di cassa	139.218,73	151.633,10		
<b>0103</b>	<b>Programma 3 :</b>		<b>Gestione economica, finanziaria, programmazione, provveditorato</b>				
Titolo 1	Spese correnti	14.672,77	previsione di competenza	65.910,00	83.255,00	78.127,59	79.851,96
			<i>di cui già impegnato</i>		0,00	0,00	0,00
			<i>di cui fondo pluriennale vincolato</i>	0,00	0,00	0,00	0,00
			previsione di cassa	92.598,66	97.927,77		
Titolo 2	Spese in conto capitale	0,00	previsione di competenza	0,00	0,00	0,00	0,00
			<i>di cui già impegnato</i>		0,00	0,00	0,00
			<i>di cui fondo pluriennale vincolato</i>	0,00	0,00	0,00	0,00
			previsione di cassa	0,00	0,00		
Titolo 3	Spese per incremento attività finanziarie	0,00	previsione di competenza	0,00	0,00	0,00	0,00
			<i>di cui già impegnato</i>		0,00	0,00	0,00
			<i>di cui fondo pluriennale vincolato</i>	0,00	0,00	0,00	0,00
			previsione di cassa	0,00	0,00		
	<b>Totale Programma 3 :Gestione economica, finanziaria, programmazione, provveditorato</b>	<b>14.672,77</b>	previsione di competenza	<b>65.910,00</b>	<b>83.255,00</b>	<b>78.127,59</b>	<b>79.851,96</b>
			<i>di cui già impegnato</i>		0,00	0,00	0,00
			<i>di cui fondo pluriennale vincolato</i>	0,00	0,00	0,00	0,00
			previsione di cassa	92.598,66	97.927,77		
<b>0104</b>	<b>Programma 4 :</b>		<b>Gestione delle entrate tributarie e servizi fiscali</b>				
Titolo 1	Spese correnti	0,00	previsione di competenza	0,00	0,00	0,00	0,00
			<i>di cui già impegnato</i>		0,00	0,00	0,00
			<i>di cui fondo pluriennale vincolato</i>	0,00	0,00	0,00	0,00
			previsione di cassa	0,00	0,00		
Titolo 2	Spese in conto capitale	0,00	previsione di competenza	0,00	0,00	0,00	0,00
			<i>di cui già impegnato</i>		0,00	0,00	0,00
			<i>di cui fondo pluriennale vincolato</i>	0,00	0,00	0,00	0,00
			previsione di cassa	0,00	0,00		

**BILANCIO DI PREVISIONE ANNUALE  
SPESA**

MISSIONE PROGRAMMA TITOLO	DENOMINAZIONE	RESIDUI PRESUNTI AL TERMINE DELL'ESERCIZIO PRECEDENTE QUELLO CUI SI RIFERISCE IL BILANCIO		PREVISIONI DEFINITIVE DELL'ANNO PRECEDENTE QUELLO CUI SI RIFERISCE IL BILANCIO			
					PREVISIONE 2020	PREVISIONE 2021	PREVISIONE 2022
	Totale Programma 4 :Gestione delle entrate tributarie e servizi fiscali	0,00	previsione di competenza <i>di cui già impegnato</i> <i>di cui fondo pluriennale vincolato</i> previsione di cassa	0,00 0,00 0,00 0,00	0,00 0,00 0,00 0,00	0,00 0,00 0,00 0,00	0,00 0,00 0,00 0,00
	<b>0105 Programma 5 : Gestione dei beni demaniali e patrimoniali</b>						
Titolo 1	Spese correnti	14.846,79	previsione di competenza <i>di cui già impegnato</i> <i>di cui fondo pluriennale vincolato</i> previsione di cassa	37.180,00 0,00 0,00 55.047,02	38.579,00 0,00 0,00 53.425,79	40.579,00 0,00 0,00 0,00	42.579,00 0,00 0,00 0,00
Titolo 2	Spese in conto capitale	0,00	previsione di competenza <i>di cui già impegnato</i> <i>di cui fondo pluriennale vincolato</i> previsione di cassa	0,00 0,00 0,00 0,00	0,00 0,00 0,00 0,00	0,00 0,00 0,00 0,00	0,00 0,00 0,00 0,00
	Totale Programma 5 :Gestione dei beni demaniali e patrimoniali	14.846,79	previsione di competenza <i>di cui già impegnato</i> <i>di cui fondo pluriennale vincolato</i> previsione di cassa	37.180,00 0,00 0,00 55.047,02	38.579,00 0,00 0,00 53.425,79	40.579,00 0,00 0,00 0,00	42.579,00 0,00 0,00 0,00
	<b>0106 Programma 6 : Ufficio tecnico</b>						
Titolo 1	Spese correnti	2.650,12	previsione di competenza <i>di cui già impegnato</i> <i>di cui fondo pluriennale vincolato</i> previsione di cassa	47.496,53 0,00 0,00 49.594,01	49.976,95 0,00 0,00 52.627,07	69.976,95 0,00 0,00 0,00	49.976,95 0,00 0,00 0,00
Titolo 2	Spese in conto capitale	0,00	previsione di competenza <i>di cui già impegnato</i> <i>di cui fondo pluriennale vincolato</i> previsione di cassa	330.000,00 0,00 0,00 660.000,00	220.000,00 0,00 0,00 220.000,00	0,00 0,00 0,00 0,00	0,00 0,00 0,00 0,00
	Totale Programma 6 :Ufficio tecnico	2.650,12	previsione di competenza <i>di cui già impegnato</i> <i>di cui fondo pluriennale vincolato</i>	377.496,53 0,00 0,00	269.976,95 0,00 0,00	69.976,95 0,00 0,00	49.976,95 0,00 0,00

**BILANCIO DI PREVISIONE ANNUALE  
SPESA**

MISSIONE PROGRAMMA TITOLO	DENOMINAZIONE	RESIDUI PRESUNTI AL TERMINE DELL'ESERCIZIO PRECEDENTE QUELLO CUI SI RIFERISCE IL BILANCIO		PREVISIONI DEFINITIVE DELL'ANNO PRECEDENTE QUELLO CUI SI RIFERISCE IL BILANCIO			
					PREVISIONE 2020	PREVISIONE 2021	PREVISIONE 2022
			previsione di cassa	709.594,01	272.627,07		
<b>0107</b>	<b>Programma 7 :</b>		<b>Elezioni e consultazioni popolari - Anagrafe e stato civile</b>				
Titolo 1	Spese correnti	0,00	previsione di competenza	0,00	0,00	0,00	0,00
			<i>di cui già impegnato</i>		0,00	0,00	0,00
			<i>di cui fondo pluriennale vincolato</i>	0,00	0,00	0,00	0,00
			previsione di cassa	0,00	0,00		
Titolo 2	Spese in conto capitale	0,00	previsione di competenza	0,00	0,00	0,00	0,00
			<i>di cui già impegnato</i>		0,00	0,00	0,00
			<i>di cui fondo pluriennale vincolato</i>	0,00	0,00	0,00	0,00
			previsione di cassa	0,00	0,00		
	<b>Totale Programma 7 :Elezioni e consultazioni popolari - Anagrafe e stato civile</b>	<b>0,00</b>	<b>previsione di competenza</b>	<b>0,00</b>	<b>0,00</b>	<b>0,00</b>	<b>0,00</b>
			<i>di cui già impegnato</i>		0,00	0,00	0,00
			<i>di cui fondo pluriennale vincolato</i>	0,00	0,00	0,00	0,00
			previsione di cassa	0,00	0,00		
<b>0108</b>	<b>Programma 8 :</b>		<b>Statistica e sistemi informativi</b>				
Titolo 1	Spese correnti	15.548,39	previsione di competenza	24.496,00	19.196,00	16.250,00	15.500,00
			<i>di cui già impegnato</i>		0,00	0,00	0,00
			<i>di cui fondo pluriennale vincolato</i>	0,00	0,00	0,00	0,00
			previsione di cassa	48.314,33	34.744,39		
Titolo 2	Spese in conto capitale	1.015,09	previsione di competenza	0,00	0,00	0,00	0,00
			<i>di cui già impegnato</i>		0,00	0,00	0,00
			<i>di cui fondo pluriennale vincolato</i>	0,00	0,00	0,00	0,00
			previsione di cassa	43.015,09	1.015,09		
	<b>Totale Programma 8 :Statistica e sistemi informativi</b>	<b>16.563,48</b>	<b>previsione di competenza</b>	<b>24.496,00</b>	<b>19.196,00</b>	<b>16.250,00</b>	<b>15.500,00</b>
			<i>di cui già impegnato</i>		0,00	0,00	0,00
			<i>di cui fondo pluriennale vincolato</i>	0,00	0,00	0,00	0,00
			previsione di cassa	91.329,42	35.759,48		
<b>0109</b>	<b>Programma 9 :</b>		<b>Assistenza tecnico-amministrativa agli enti locali</b>				

**BILANCIO DI PREVISIONE ANNUALE  
SPESA**

MISSIONE PROGRAMMA TITOLO	DENOMINAZIONE	RESIDUI PRESUNTI AL TERMINE DELL'ESERCIZIO PRECEDENTE QUELLO CUI SI RIFERISCE IL BILANCIO		PREVISIONI DEFINITIVE DELL'ANNO PRECEDENTE QUELLO CUI SI RIFERISCE IL BILANCIO			
					PREVISIONE 2020	PREVISIONE 2021	PREVISIONE 2022
Titolo 1	Spese correnti	0,00	previsione di competenza <i>di cui già impegnato</i> <i>di cui fondo pluriennale vincolato</i> previsione di cassa	0,00 0,00 0,00 0,00	0,00 0,00 0,00 0,00	0,00 0,00 0,00 0,00	0,00 0,00 0,00 0,00
Titolo 2	Spese in conto capitale	0,00	previsione di competenza <i>di cui già impegnato</i> <i>di cui fondo pluriennale vincolato</i> previsione di cassa	0,00 0,00 0,00 0,00	0,00 0,00 0,00 0,00	0,00 0,00 0,00 0,00	0,00 0,00 0,00 0,00
<b>Totale Programma 9 :Assistenza tecnico-amministrativa agli enti locali</b>		0,00	previsione di competenza <i>di cui già impegnato</i> <i>di cui fondo pluriennale vincolato</i> previsione di cassa	0,00 0,00 0,00 0,00	0,00 0,00 0,00 0,00	0,00 0,00 0,00 0,00	0,00 0,00 0,00 0,00
<b>0110 Programma 10 : Risorse umane</b>							
Titolo 1	Spese correnti	72.252,91	previsione di competenza <i>di cui già impegnato</i> <i>di cui fondo pluriennale vincolato</i> previsione di cassa	70.473,94 0,00 0,00 259.267,91	75.985,28 0,00 0,00 148.238,19	75.485,28 0,00 0,00 0,00	76.985,28 0,00 0,00 0,00
Titolo 2	Spese in conto capitale	0,00	previsione di competenza <i>di cui già impegnato</i> <i>di cui fondo pluriennale vincolato</i> previsione di cassa	0,00 0,00 0,00 0,00	0,00 0,00 0,00 0,00	0,00 0,00 0,00 0,00	0,00 0,00 0,00 0,00
<b>Totale Programma 10 :Risorse umane</b>		72.252,91	previsione di competenza <i>di cui già impegnato</i> <i>di cui fondo pluriennale vincolato</i> previsione di cassa	70.473,94 0,00 0,00 259.267,91	75.985,28 0,00 0,00 148.238,19	75.485,28 0,00 0,00 0,00	76.985,28 0,00 0,00 0,00
<b>0111 Programma 11 : Altri servizi generali</b>							
Titolo 1	Spese correnti	89.283,11	previsione di competenza	186.189,87	195.984,70	64.940,00	57.500,00



**BILANCIO DI PREVISIONE ANNUALE  
SPESA**

MISSIONE PROGRAMMA TITOLO	DENOMINAZIONE	RESIDUI PRESUNTI AL TERMINE DELL'ESERCIZIO PRECEDENTE QUELLO CUI SI RIFERISCE IL BILANCIO		PREVISIONI DEFINITIVE DELL'ANNO PRECEDENTE QUELLO CUI SI RIFERISCE IL BILANCIO			
					PREVISIONE 2020	PREVISIONE 2021	PREVISIONE 2022
			<i>di cui già impegnato</i>		62.552,27	0,00	0,00
			<i>di cui fondo pluriennale vincolato</i>	62.552,27	0,00	0,00	0,00
			previsione di cassa	295.388,59	285.267,81		
Titolo 2	Spese in conto capitale	0,00	previsione di competenza	0,00	0,00	0,00	0,00
			<i>di cui già impegnato</i>		0,00	0,00	0,00
			<i>di cui fondo pluriennale vincolato</i>	0,00	0,00	0,00	0,00
			previsione di cassa	0,00	0,00		
	<b>Totale Programma 11 :Altri servizi generali</b>	89.283,11	previsione di competenza	186.189,87	195.984,70	64.940,00	57.500,00
			<i>di cui già impegnato</i>		62.552,27	0,00	0,00
			<i>di cui fondo pluriennale vincolato</i>	62.552,27	0,00	0,00	0,00
			previsione di cassa	295.388,59	285.267,81		
<b>Totale</b>	<b>Servizi istituzionali, generali e di gestione</b>	272.408,68	previsione di competenza	896.913,53	843.877,28	500.759,17	477.689,01
<b>Missione 1</b>			<i>di cui già impegnato</i>		62.552,27	0,00	0,00
			<i>di cui fondo pluriennale vincolato</i>	62.552,27	0,00	0,00	0,00
			previsione di cassa	1.701.673,26	1.116.285,96		

**BILANCIO DI PREVISIONE ANNUALE  
SPESA**

MISSIONE PROGRAMMA TITOLO	DENOMINAZIONE	RESIDUI PRESUNTI AL TERMINE DELL'ESERCIZIO PRECEDENTE QUELLO CUI SI RIFERISCE IL BILANCIO		PREVISIONI DEFINITIVE DELL'ANNO PRECEDENTE QUELLO CUI SI RIFERISCE IL BILANCIO			
					PREVISIONE 2020	PREVISIONE 2021	PREVISIONE 2022
<b>MISSIONE 2 : Giustizia</b>							
<b>0201 Programma 1 : Uffici giudiziari</b>							
Titolo 1	Spese correnti	0,00	previsione di competenza <i>di cui già impegnato</i> <i>di cui fondo pluriennale vincolato</i> previsione di cassa	0,00 0,00 0,00 0,00	0,00 0,00 0,00 0,00	0,00 0,00 0,00 0,00	0,00 0,00 0,00 0,00
Titolo 2	Spese in conto capitale	0,00	previsione di competenza <i>di cui già impegnato</i> <i>di cui fondo pluriennale vincolato</i> previsione di cassa	0,00 0,00 0,00 0,00	0,00 0,00 0,00 0,00	0,00 0,00 0,00 0,00	0,00 0,00 0,00 0,00
<b>Totale Programma 1 :Uffici giudiziari</b>		0,00	previsione di competenza <i>di cui già impegnato</i> <i>di cui fondo pluriennale vincolato</i> previsione di cassa	0,00 0,00 0,00 0,00	0,00 0,00 0,00 0,00	0,00 0,00 0,00 0,00	0,00 0,00 0,00 0,00
<b>0202 Programma 2 : Casa circondariale e altri soggetti</b>							
Titolo 1	Spese correnti	0,00	previsione di competenza <i>di cui già impegnato</i> <i>di cui fondo pluriennale vincolato</i> previsione di cassa	0,00 0,00 0,00 0,00	0,00 0,00 0,00 0,00	0,00 0,00 0,00 0,00	0,00 0,00 0,00 0,00
Titolo 2	Spese in conto capitale	0,00	previsione di competenza <i>di cui già impegnato</i> <i>di cui fondo pluriennale vincolato</i> previsione di cassa	0,00 0,00 0,00 0,00	0,00 0,00 0,00 0,00	0,00 0,00 0,00 0,00	0,00 0,00 0,00 0,00
<b>Totale Programma 2 :Casa circondariale e altri soggetti</b>		0,00	previsione di competenza <i>di cui già impegnato</i> <i>di cui fondo pluriennale vincolato</i> previsione di cassa	0,00 0,00 0,00 0,00	0,00 0,00 0,00 0,00	0,00 0,00 0,00 0,00	0,00 0,00 0,00 0,00

**BILANCIO DI PREVISIONE ANNUALE  
SPESA**

MISSIONE PROGRAMMA TITOLO	DENOMINAZIONE	RESIDUI PRESUNTI AL TERMINE DELL'ESERCIZIO PRECEDENTE QUELLO CUI SI RIFERISCE IL BILANCIO		PREVISIONI DEFINITIVE DELL'ANNO PRECEDENTE QUELLO CUI SI RIFERISCE IL BILANCIO			
					PREVISIONE 2020	PREVISIONE 2021	PREVISIONE 2022
Totale	Giustizia	0,00	previsione di competenza	0,00	0,00	0,00	0,00
Missione 2			<i>di cui già impegnato</i>		0,00	0,00	0,00
			<i>di cui fondo pluriennale vincolato</i>	0,00	0,00	0,00	0,00
			previsione di cassa	0,00	0,00		

**BILANCIO DI PREVISIONE ANNUALE  
SPESA**

MISSIONE PROGRAMMA TITOLO	DENOMINAZIONE	RESIDUI PRESUNTI AL TERMINE DELL'ESERCIZIO PRECEDENTE QUELLO CUI SI RIFERISCE IL BILANCIO		PREVISIONI DEFINITIVE DELL'ANNO PRECEDENTE QUELLO CUI SI RIFERISCE IL BILANCIO			
					PREVISIONE 2020	PREVISIONE 2021	PREVISIONE 2022
<b>MISSIONE 3 : Ordine pubblico e sicurezza</b>							
<b>0301 Programma 1 : Polizia locale e amministrativa</b>							
Titolo 1	Spese correnti	0,00	previsione di competenza <i>di cui già impegnato</i> <i>di cui fondo pluriennale vincolato</i> previsione di cassa	0,00 0,00 0,00 0,00	0,00 0,00 0,00 0,00	0,00 0,00 0,00 0,00	0,00 0,00 0,00 0,00
Titolo 2	Spese in conto capitale	0,00	previsione di competenza <i>di cui già impegnato</i> <i>di cui fondo pluriennale vincolato</i> previsione di cassa	0,00 0,00 0,00 0,00	0,00 0,00 0,00 0,00	0,00 0,00 0,00 0,00	0,00 0,00 0,00 0,00
Titolo 3	Spese per incremento attività finanziarie	0,00	previsione di competenza <i>di cui già impegnato</i> <i>di cui fondo pluriennale vincolato</i> previsione di cassa	0,00 0,00 0,00 0,00	0,00 0,00 0,00 0,00	0,00 0,00 0,00 0,00	0,00 0,00 0,00 0,00
<b>Totale Programma 1 :Polizia locale e amministrativa</b>		<b>0,00</b>	<b>previsione di competenza <i>di cui già impegnato</i> <i>di cui fondo pluriennale vincolato</i> previsione di cassa</b>	<b>0,00 0,00 0,00 0,00</b>	<b>0,00 0,00 0,00 0,00</b>	<b>0,00 0,00 0,00 0,00</b>	<b>0,00 0,00 0,00 0,00</b>
<b>0302 Programma 2 : Sistema integrato di sicurezza urbana</b>							
Titolo 1	Spese correnti	0,00	previsione di competenza <i>di cui già impegnato</i> <i>di cui fondo pluriennale vincolato</i> previsione di cassa	0,00 0,00 0,00 0,00	0,00 0,00 0,00 0,00	0,00 0,00 0,00 0,00	0,00 0,00 0,00 0,00
Titolo 2	Spese in conto capitale	0,00	previsione di competenza <i>di cui già impegnato</i> <i>di cui fondo pluriennale vincolato</i> previsione di cassa	0,00 0,00 0,00 0,00	0,00 0,00 0,00 0,00	0,00 0,00 0,00 0,00	0,00 0,00 0,00 0,00

**BILANCIO DI PREVISIONE ANNUALE  
SPESA**

MISSIONE PROGRAMMA TITOLO	DENOMINAZIONE	RESIDUI PRESUNTI AL TERMINE DELL'ESERCIZIO PRECEDENTE QUELLO CUI SI RIFERISCE IL BILANCIO	PREVISIONI DEFINITIVE DELL'ANNO PRECEDENTE QUELLO CUI SI RIFERISCE IL BILANCIO	PREVISIONI		
				PREVISIONE 2020	PREVISIONE 2021	PREVISIONE 2022
Titolo 3	Spese per incremento attività finanziarie	0,00	previsione di competenza	0,00	0,00	0,00
			<i>di cui già impegnato</i>	0,00	0,00	0,00
			<i>di cui fondo pluriennale vincolato</i>	0,00	0,00	0,00
			previsione di cassa	0,00	0,00	0,00
Totale Programma 2	:Sistema integrato di sicurezza urbana	0,00	previsione di competenza	0,00	0,00	0,00
			<i>di cui già impegnato</i>	0,00	0,00	0,00
			<i>di cui fondo pluriennale vincolato</i>	0,00	0,00	0,00
			previsione di cassa	0,00	0,00	0,00
Totale Missione 3	Ordine pubblico e sicurezza	0,00	previsione di competenza	0,00	0,00	0,00
			<i>di cui già impegnato</i>	0,00	0,00	0,00
			<i>di cui fondo pluriennale vincolato</i>	0,00	0,00	0,00
			previsione di cassa	0,00	0,00	0,00

**BILANCIO DI PREVISIONE ANNUALE  
SPESA**

MISSIONE PROGRAMMA TITOLO	DENOMINAZIONE	RESIDUI PRESUNTI AL TERMINE DELL'ESERCIZIO PRECEDENTE QUELLO CUI SI RIFERISCE IL BILANCIO		PREVISIONI DEFINITIVE DELL'ANNO PRECEDENTE QUELLO CUI SI RIFERISCE IL BILANCIO			
					PREVISIONE 2020	PREVISIONE 2021	PREVISIONE 2022
<b>MISSIONE 4 : Istruzione e diritto allo studio</b>							
<b>0401 Programma 1 : Istruzione prescolastica</b>							
Titolo 1	Spese correnti	0,00	previsione di competenza <i>di cui già impegnato</i> <i>di cui fondo pluriennale vincolato</i>	0,00 0,00 0,00	0,00 0,00 0,00	0,00 0,00 0,00	0,00 0,00 0,00
			previsione di cassa	0,00	0,00		
Titolo 2	Spese in conto capitale	0,00	previsione di competenza <i>di cui già impegnato</i> <i>di cui fondo pluriennale vincolato</i>	0,00 0,00 0,00	0,00 0,00 0,00	0,00 0,00 0,00	0,00 0,00 0,00
			previsione di cassa	0,00	0,00		
Titolo 3	Spese per incremento attività finanziarie	0,00	previsione di competenza <i>di cui già impegnato</i> <i>di cui fondo pluriennale vincolato</i>	0,00 0,00 0,00	0,00 0,00 0,00	0,00 0,00 0,00	0,00 0,00 0,00
			previsione di cassa	0,00	0,00		
<b>Totale Programma 1 :Istruzione prescolastica</b>		<b>0,00</b>	<b>previsione di competenza</b> <b><i>di cui già impegnato</i></b> <b><i>di cui fondo pluriennale vincolato</i></b>	<b>0,00</b> <b>0,00</b> <b>0,00</b>	<b>0,00</b> <b>0,00</b> <b>0,00</b>	<b>0,00</b> <b>0,00</b> <b>0,00</b>	<b>0,00</b> <b>0,00</b> <b>0,00</b>
			previsione di cassa	0,00	0,00		
<b>0402 Programma 2 : Altri ordini di istruzione non universitaria</b>							
Titolo 1	Spese correnti	0,00	previsione di competenza <i>di cui già impegnato</i> <i>di cui fondo pluriennale vincolato</i>	0,00 0,00 0,00	0,00 0,00 0,00	0,00 0,00 0,00	0,00 0,00 0,00
			previsione di cassa	0,00	0,00		
Titolo 2	Spese in conto capitale	0,00	previsione di competenza <i>di cui già impegnato</i> <i>di cui fondo pluriennale vincolato</i>	0,00 0,00 0,00	0,00 0,00 0,00	0,00 0,00 0,00	0,00 0,00 0,00
			previsione di cassa	0,00	0,00		

**BILANCIO DI PREVISIONE ANNUALE  
SPESA**

MISSIONE PROGRAMMA TITOLO	DENOMINAZIONE	RESIDUI PRESUNTI AL TERMINE DELL'ESERCIZIO PRECEDENTE QUELLO CUI SI RIFERISCE IL BILANCIO	PREVISIONI DEFINITIVE DELL'ANNO PRECEDENTE QUELLO CUI SI RIFERISCE IL BILANCIO	PREVISIONI		
				2020	2021	2022
Titolo 3	Spese per incremento attività finanziarie	0,00	previsione di competenza <i>di cui già impegnato</i> <i>di cui fondo pluriennale vincolato</i> previsione di cassa	0,00 0,00 0,00 0,00	0,00 0,00 0,00 0,00	0,00 0,00 0,00 0,00
	<b>Totale Programma 2 :Altri ordini di istruzione non universitaria</b>	0,00	previsione di competenza <i>di cui già impegnato</i> <i>di cui fondo pluriennale vincolato</i> previsione di cassa	0,00 0,00 0,00 0,00	0,00 0,00 0,00 0,00	0,00 0,00 0,00 0,00
<b>0404 Programma 4 : Istruzione universitaria</b>						
Titolo 1	Spese correnti	0,00	previsione di competenza <i>di cui già impegnato</i> <i>di cui fondo pluriennale vincolato</i> previsione di cassa	0,00 0,00 0,00 0,00	0,00 0,00 0,00 0,00	0,00 0,00 0,00 0,00
Titolo 2	Spese in conto capitale	0,00	previsione di competenza <i>di cui già impegnato</i> <i>di cui fondo pluriennale vincolato</i> previsione di cassa	0,00 0,00 0,00 0,00	0,00 0,00 0,00 0,00	0,00 0,00 0,00 0,00
Titolo 3	Spese per incremento attività finanziarie	0,00	previsione di competenza <i>di cui già impegnato</i> <i>di cui fondo pluriennale vincolato</i> previsione di cassa	0,00 0,00 0,00 0,00	0,00 0,00 0,00 0,00	0,00 0,00 0,00 0,00
	<b>Totale Programma 4 :Istruzione universitaria</b>	0,00	previsione di competenza <i>di cui già impegnato</i> <i>di cui fondo pluriennale vincolato</i> previsione di cassa	0,00 0,00 0,00 0,00	0,00 0,00 0,00 0,00	0,00 0,00 0,00 0,00
<b>0405 Programma 5 : Istruzione tecnica superiore</b>						
Titolo 1	Spese correnti	0,00	previsione di competenza <i>di cui già impegnato</i> <i>di cui fondo pluriennale vincolato</i>	0,00 0,00 0,00	0,00 0,00 0,00	0,00 0,00 0,00

**BILANCIO DI PREVISIONE ANNUALE  
SPESA**

MISSIONE PROGRAMMA TITOLO	DENOMINAZIONE	RESIDUI PRESUNTI AL TERMINE DELL'ESERCIZIO PRECEDENTE QUELLO CUI SI RIFERISCE IL BILANCIO		PREVISIONI DEFINITIVE DELL'ANNO PRECEDENTE QUELLO CUI SI RIFERISCE IL BILANCIO			
					PREVISIONE 2020	PREVISIONE 2021	PREVISIONE 2022
			previsione di cassa	0,00	0,00		
Titolo 2	Spese in conto capitale	0,00	previsione di competenza	0,00	0,00	0,00	0,00
			<i>di cui già impegnato</i>		0,00	0,00	0,00
			<i>di cui fondo pluriennale vincolato</i>	0,00	0,00	0,00	0,00
			previsione di cassa	0,00	0,00		
Titolo 3	Spese per incremento attività finanziarie	0,00	previsione di competenza	0,00	0,00	0,00	0,00
			<i>di cui già impegnato</i>		0,00	0,00	0,00
			<i>di cui fondo pluriennale vincolato</i>	0,00	0,00	0,00	0,00
			previsione di cassa	0,00	0,00		
<b>Totale Programma 5 : Istruzione tecnica superiore</b>		<b>0,00</b>	previsione di competenza	0,00	0,00	0,00	0,00
			<i>di cui già impegnato</i>		0,00	0,00	0,00
			<i>di cui fondo pluriennale vincolato</i>	0,00	0,00	0,00	0,00
			previsione di cassa	0,00	0,00		
<b>0406 Programma 6 : Servizi ausiliari all'istruzione</b>							
Titolo 1	Spese correnti	0,00	previsione di competenza	0,00	0,00	0,00	0,00
			<i>di cui già impegnato</i>		0,00	0,00	0,00
			<i>di cui fondo pluriennale vincolato</i>	0,00	0,00	0,00	0,00
			previsione di cassa	0,00	0,00		
Titolo 2	Spese in conto capitale	0,00	previsione di competenza	0,00	0,00	0,00	0,00
			<i>di cui già impegnato</i>		0,00	0,00	0,00
			<i>di cui fondo pluriennale vincolato</i>	0,00	0,00	0,00	0,00
			previsione di cassa	0,00	0,00		
Titolo 3	Spese per incremento attività finanziarie	0,00	previsione di competenza	0,00	0,00	0,00	0,00
			<i>di cui già impegnato</i>		0,00	0,00	0,00
			<i>di cui fondo pluriennale vincolato</i>	0,00	0,00	0,00	0,00
			previsione di cassa	0,00	0,00		
<b>Totale Programma 6 : Servizi ausiliari all'istruzione</b>		<b>0,00</b>	previsione di competenza	0,00	0,00	0,00	0,00
			<i>di cui già impegnato</i>		0,00	0,00	0,00
			<i>di cui fondo pluriennale vincolato</i>	0,00	0,00	0,00	0,00
			previsione di cassa	0,00	0,00		



**BILANCIO DI PREVISIONE ANNUALE  
SPESA**

MISSIONE PROGRAMMA TITOLO	DENOMINAZIONE	RESIDUI PRESUNTI AL TERMINE DELL'ESERCIZIO PRECEDENTE QUELLO CUI SI RIFERISCE IL BILANCIO		PREVISIONI DEFINITIVE DELL'ANNO PRECEDENTE QUELLO CUI SI RIFERISCE IL BILANCIO			
					PREVISIONE 2020	PREVISIONE 2021	PREVISIONE 2022
<b>0407 Programma 7 :                   Diritto allo studio</b>							
Titolo 1	Spese correnti	0,00	previsione di competenza <i>di cui già impegnato</i> <i>di cui fondo pluriennale vincolato</i>	0,00 0,00 0,00	0,00 0,00 0,00	0,00 0,00 0,00	0,00 0,00 0,00
			previsione di cassa	0,00	0,00		
Titolo 2	Spese in conto capitale	0,00	previsione di competenza <i>di cui già impegnato</i> <i>di cui fondo pluriennale vincolato</i>	0,00 0,00 0,00	0,00 0,00 0,00	0,00 0,00 0,00	0,00 0,00 0,00
			previsione di cassa	0,00	0,00		
Titolo 3	Spese per incremento attività finanziarie	0,00	previsione di competenza <i>di cui già impegnato</i> <i>di cui fondo pluriennale vincolato</i>	0,00 0,00 0,00	0,00 0,00 0,00	0,00 0,00 0,00	0,00 0,00 0,00
			previsione di cassa	0,00	0,00		
<b>Totale Programma 7 :Diritto allo studio</b>		<b>0,00</b>	<b>previsione di competenza</b> <b><i>di cui già impegnato</i></b> <b><i>di cui fondo pluriennale vincolato</i></b>	<b>0,00</b> <b>0,00</b> <b>0,00</b>	<b>0,00</b> <b>0,00</b> <b>0,00</b>	<b>0,00</b> <b>0,00</b> <b>0,00</b>	<b>0,00</b> <b>0,00</b> <b>0,00</b>
			previsione di cassa	0,00	0,00		
<b>Totale</b>	<b>Istruzione e diritto allo studio</b>	<b>0,00</b>	<b>previsione di competenza</b> <b><i>di cui già impegnato</i></b> <b><i>di cui fondo pluriennale vincolato</i></b>	<b>0,00</b> <b>0,00</b> <b>0,00</b>	<b>0,00</b> <b>0,00</b> <b>0,00</b>	<b>0,00</b> <b>0,00</b> <b>0,00</b>	<b>0,00</b> <b>0,00</b> <b>0,00</b>
<b>Missione 4</b>			previsione di cassa	0,00	0,00		

**BILANCIO DI PREVISIONE ANNUALE  
SPESA**

MISSIONE PROGRAMMA TITOLO	DENOMINAZIONE	RESIDUI PRESUNTI AL TERMINE DELL'ESERCIZIO PRECEDENTE QUELLO CUI SI RIFERISCE IL BILANCIO	PREVISIONI DEFINITIVE DELL'ANNO PRECEDENTE QUELLO CUI SI RIFERISCE IL BILANCIO	PREVISIONI		
				2020	2021	2022
<b>MISSIONE 5 : Tutela e valorizzazione dei beni e delle attività culturali</b>						
<b>0501 Programma 1 : Valorizzazione dei beni di interesse storico</b>						
Titolo 1	Spese correnti	0,00	previsione di competenza <i>di cui già impegnato</i> <i>di cui fondo pluriennale vincolato</i> previsione di cassa	0,00 0,00 0,00 0,00	0,00 0,00 0,00 0,00	0,00 0,00 0,00 0,00
Titolo 2	Spese in conto capitale	10.000,00	previsione di competenza <i>di cui già impegnato</i> <i>di cui fondo pluriennale vincolato</i> previsione di cassa	0,00 0,00 0,00 10.000,00	0,00 0,00 0,00 10.000,00	0,00 0,00 0,00 0,00
Titolo 3	Spese per incremento attività finanziarie	0,00	previsione di competenza <i>di cui già impegnato</i> <i>di cui fondo pluriennale vincolato</i> previsione di cassa	0,00 0,00 0,00 0,00	0,00 0,00 0,00 0,00	0,00 0,00 0,00 0,00
<b>Totale Programma 1 : Valorizzazione dei beni di interesse storico</b>		<b>10.000,00</b>	previsione di competenza <i>di cui già impegnato</i> <i>di cui fondo pluriennale vincolato</i> previsione di cassa	0,00 0,00 0,00 10.000,00	0,00 0,00 0,00 10.000,00	0,00 0,00 0,00 0,00
<b>0502 Programma 2 : Attività culturali e interventi diversi nel settore culturale</b>						
Titolo 1	Spese correnti	2.252,89	previsione di competenza <i>di cui già impegnato</i> <i>di cui fondo pluriennale vincolato</i> previsione di cassa	41.056,58 0,00 0,00 43.194,10	42.489,93 0,00 0,00 44.742,82	42.489,93 0,00 0,00 0,00
Titolo 2	Spese in conto capitale	47.219,32	previsione di competenza <i>di cui già impegnato</i> <i>di cui fondo pluriennale vincolato</i> previsione di cassa	440.000,00 311.923,56 311.923,56 441.062,50	311.923,56 311.923,56 0,00 359.142,88	0,00 0,00 0,00 0,00

**BILANCIO DI PREVISIONE ANNUALE  
SPESA**

MISSIONE PROGRAMMA TITOLO	DENOMINAZIONE	RESIDUI PRESUNTI AL TERMINE DELL'ESERCIZIO PRECEDENTE QUELLO CUI SI RIFERISCE IL BILANCIO	PREVISIONI DEFINITIVE DELL'ANNO PRECEDENTE QUELLO CUI SI RIFERISCE IL BILANCIO	PREVISIONI		
				PREVISIONE 2020	PREVISIONE 2021	PREVISIONE 2022
Titolo 3	Spese per incremento attività finanziarie	0,00	previsione di competenza <i>di cui già impegnato</i> <i>di cui fondo pluriennale vincolato</i> previsione di cassa	0,00 0,00 0,00 0,00	0,00 0,00 0,00	0,00 0,00 0,00
	<b>Totale Programma 2 :Attività culturali e interventi diversi nel settore culturale</b>	49.472,21	previsione di competenza <i>di cui già impegnato</i> <i>di cui fondo pluriennale vincolato</i> previsione di cassa	481.056,58 311.923,56 311.923,56 484.256,60	354.413,49 311.923,56 0,00	42.489,93 0,00 0,00 42.489,93
<b>Totale Missione 5</b>	<b>Tutela e valorizzazione dei beni e delle attività culturali</b>	59.472,21	previsione di competenza <i>di cui già impegnato</i> <i>di cui fondo pluriennale vincolato</i> previsione di cassa	481.056,58 311.923,56 311.923,56 494.256,60	354.413,49 311.923,56 0,00	42.489,93 0,00 0,00 42.489,93

**BILANCIO DI PREVISIONE ANNUALE  
SPESA**

MISSIONE PROGRAMMA TITOLO	DENOMINAZIONE	RESIDUI PRESUNTI AL TERMINE DELL'ESERCIZIO PRECEDENTE QUELLO CUI SI RIFERISCE IL BILANCIO		PREVISIONI DEFINITIVE DELL'ANNO PRECEDENTE QUELLO CUI SI RIFERISCE IL BILANCIO			
					PREVISIONE 2020	PREVISIONE 2021	PREVISIONE 2022
<b>MISSIONE 6 : Politiche giovanili, sport e tempo libero</b>							
<b>0601 Programma 1 : Sport e tempo libero</b>							
Titolo 1	Spese correnti	0,00	previsione di competenza <i>di cui già impegnato</i> <i>di cui fondo pluriennale vincolato</i>	0,00 0,00 0,00	0,00 0,00 0,00	0,00 0,00 0,00	0,00 0,00 0,00
			previsione di cassa	0,00	0,00		
Titolo 2	Spese in conto capitale	0,00	previsione di competenza <i>di cui già impegnato</i> <i>di cui fondo pluriennale vincolato</i>	0,00 0,00 0,00	0,00 0,00 0,00	0,00 0,00 0,00	0,00 0,00 0,00
			previsione di cassa	0,00	0,00		
Titolo 3	Spese per incremento attività finanziarie	0,00	previsione di competenza <i>di cui già impegnato</i> <i>di cui fondo pluriennale vincolato</i>	0,00 0,00 0,00	0,00 0,00 0,00	0,00 0,00 0,00	0,00 0,00 0,00
			previsione di cassa	0,00	0,00		
<b>Totale Programma 1 :Sport e tempo libero</b>		<b>0,00</b>	<b>previsione di competenza</b> <b><i>di cui già impegnato</i></b> <b><i>di cui fondo pluriennale vincolato</i></b>	<b>0,00</b> <b>0,00</b> <b>0,00</b>	<b>0,00</b> <b>0,00</b> <b>0,00</b>	<b>0,00</b> <b>0,00</b> <b>0,00</b>	<b>0,00</b> <b>0,00</b> <b>0,00</b>
			previsione di cassa	0,00	0,00		
<b>0602 Programma 2 : Giovani</b>							
Titolo 1	Spese correnti	0,00	previsione di competenza <i>di cui già impegnato</i> <i>di cui fondo pluriennale vincolato</i>	0,00 0,00 0,00	0,00 0,00 0,00	0,00 0,00 0,00	0,00 0,00 0,00
			previsione di cassa	0,00	0,00		
Titolo 2	Spese in conto capitale	0,00	previsione di competenza <i>di cui già impegnato</i> <i>di cui fondo pluriennale vincolato</i>	0,00 0,00 0,00	0,00 0,00 0,00	0,00 0,00 0,00	0,00 0,00 0,00
			previsione di cassa	0,00	0,00		

**BILANCIO DI PREVISIONE ANNUALE  
SPESA**

MISSIONE PROGRAMMA TITOLO	DENOMINAZIONE	RESIDUI PRESUNTI AL TERMINE DELL'ESERCIZIO PRECEDENTE QUELLO CUI SI RIFERISCE IL BILANCIO	PREVISIONI DEFINITIVE DELL'ANNO PRECEDENTE QUELLO CUI SI RIFERISCE IL BILANCIO	PREVISIONI		
				PREVISIONE 2020	PREVISIONE 2021	PREVISIONE 2022
Titolo 3	Spese per incremento attività finanziarie	0,00	previsione di competenza	0,00	0,00	0,00
			<i>di cui già impegnato</i>	0,00	0,00	0,00
			<i>di cui fondo pluriennale vincolato</i>	0,00	0,00	0,00
			previsione di cassa	0,00	0,00	0,00
Totale Programma 2 :Giovani		0,00	previsione di competenza	0,00	0,00	0,00
			<i>di cui già impegnato</i>	0,00	0,00	0,00
			<i>di cui fondo pluriennale vincolato</i>	0,00	0,00	0,00
			previsione di cassa	0,00	0,00	0,00
Totale Missione 6	Politiche giovanili, sport e tempo libero	0,00	previsione di competenza	0,00	0,00	0,00
			<i>di cui già impegnato</i>	0,00	0,00	0,00
			<i>di cui fondo pluriennale vincolato</i>	0,00	0,00	0,00
			previsione di cassa	0,00	0,00	0,00

**BILANCIO DI PREVISIONE ANNUALE  
SPESA**

MISSIONE PROGRAMMA TITOLO	DENOMINAZIONE	RESIDUI PRESUNTI AL TERMINE DELL'ESERCIZIO PRECEDENTE QUELLO CUI SI RIFERISCE IL BILANCIO		PREVISIONI DEFINITIVE DELL'ANNO PRECEDENTE QUELLO CUI SI RIFERISCE IL BILANCIO			
					PREVISIONE 2020	PREVISIONE 2021	PREVISIONE 2022
<b>MISSIONE 7 : Turismo</b>							
<b>0701 Programma 1 : Sviluppo e valorizzazione del turismo</b>							
Titolo 1	Spese correnti	2.450,00	previsione di competenza <i>di cui già impegnato</i> <i>di cui fondo pluriennale vincolato</i> previsione di cassa	5.000,00 0,00 0,00 12.450,00	7.000,00 0,00 0,00 9.450,00	7.900,00 0,00 0,00 0,00	10.000,00 0,00 0,00 0,00
Titolo 2	Spese in conto capitale	915,00	previsione di competenza <i>di cui già impegnato</i> <i>di cui fondo pluriennale vincolato</i> previsione di cassa	0,00 0,00 0,00 915,00	0,00 0,00 0,00 915,00	0,00 0,00 0,00 0,00	0,00 0,00 0,00 0,00
Titolo 3	Spese per incremento attività finanziarie	0,00	previsione di competenza <i>di cui già impegnato</i> <i>di cui fondo pluriennale vincolato</i> previsione di cassa	0,00 0,00 0,00 0,00	0,00 0,00 0,00 0,00	0,00 0,00 0,00 0,00	0,00 0,00 0,00 0,00
<b>Totale Programma 1 :Sviluppo e valorizzazione del turismo</b>		<b>3.365,00</b>	<b>previsione di competenza <i>di cui già impegnato</i> <i>di cui fondo pluriennale vincolato</i> previsione di cassa</b>	<b>5.000,00 0,00 0,00 13.365,00</b>	<b>7.000,00 0,00 0,00 10.365,00</b>	<b>7.900,00 0,00 0,00 0,00</b>	<b>10.000,00 0,00 0,00 0,00</b>
<b>Totale</b>	<b>Turismo</b>	<b>3.365,00</b>	<b>previsione di competenza <i>di cui già impegnato</i> <i>di cui fondo pluriennale vincolato</i> previsione di cassa</b>	<b>5.000,00 0,00 0,00 13.365,00</b>	<b>7.000,00 0,00 0,00 10.365,00</b>	<b>7.900,00 0,00 0,00 0,00</b>	<b>10.000,00 0,00 0,00 0,00</b>
<b>Missione 7</b>							

**BILANCIO DI PREVISIONE ANNUALE  
SPESA**

MISSIONE PROGRAMMA TITOLO	DENOMINAZIONE	RESIDUI PRESUNTI AL TERMINE DELL'ESERCIZIO PRECEDENTE QUELLO CUI SI RIFERISCE IL BILANCIO		PREVISIONI DEFINITIVE DELL'ANNO PRECEDENTE QUELLO CUI SI RIFERISCE IL BILANCIO			
					PREVISIONE 2020	PREVISIONE 2021	PREVISIONE 2022
<b>MISSIONE 8 :                    Assetto del territorio ed edilizia abitativa</b>							
<b>0801 Programma 1 :                    Urbanistica e assetto del territorio</b>							
Titolo 1	Spese correnti	765,53	previsione di competenza <i>di cui già impegnato</i> <i>di cui fondo pluriennale vincolato</i> previsione di cassa	37.861,93  0,00 39.038,41	39.260,01 0,00 0,00 40.025,54	39.260,01 0,00 0,00 0,00	39.260,01 0,00 0,00 0,00
Titolo 2	Spese in conto capitale	0,00	previsione di competenza <i>di cui già impegnato</i> <i>di cui fondo pluriennale vincolato</i> previsione di cassa	0,00  0,00 0,00	0,00 0,00 0,00 0,00	0,00 0,00 0,00 0,00	0,00 0,00 0,00 0,00
Titolo 3	Spese per incremento attività finanziarie	0,00	previsione di competenza <i>di cui già impegnato</i> <i>di cui fondo pluriennale vincolato</i> previsione di cassa	0,00  0,00 0,00	0,00 0,00 0,00 0,00	0,00 0,00 0,00 0,00	0,00 0,00 0,00 0,00
<b>Totale Programma 1 :Urbanistica e assetto del territorio</b>		<b>765,53</b>	<b>previsione di competenza</b> <i>di cui già impegnato</i> <i>di cui fondo pluriennale vincolato</i> <b>previsione di cassa</b>	<b>37.861,93</b>  <b>0,00</b> <b>39.038,41</b>	<b>39.260,01</b> <b>0,00</b> <b>0,00</b> <b>40.025,54</b>	<b>39.260,01</b> <b>0,00</b> <b>0,00</b> <b>0,00</b>	<b>39.260,01</b> <b>0,00</b> <b>0,00</b> <b>0,00</b>
<b>0802 Programma 2 :                    Edilizia residenziale pubblica e locale e piani di edilizia economico-popolare</b>							
Titolo 1	Spese correnti	0,00	previsione di competenza <i>di cui già impegnato</i> <i>di cui fondo pluriennale vincolato</i> previsione di cassa	0,00  0,00 0,00	0,00 0,00 0,00 0,00	0,00 0,00 0,00 0,00	0,00 0,00 0,00 0,00
Titolo 2	Spese in conto capitale	0,00	previsione di competenza <i>di cui già impegnato</i> <i>di cui fondo pluriennale vincolato</i> previsione di cassa	0,00  0,00 0,00	0,00 0,00 0,00 0,00	0,00 0,00 0,00 0,00	0,00 0,00 0,00 0,00

**BILANCIO DI PREVISIONE ANNUALE  
SPESA**

MISSIONE PROGRAMMA TITOLO	DENOMINAZIONE	RESIDUI PRESUNTI AL TERMINE DELL'ESERCIZIO PRECEDENTE QUELLO CUI SI RIFERISCE IL BILANCIO	PREVISIONI DEFINITIVE DELL'ANNO PRECEDENTE QUELLO CUI SI RIFERISCE IL BILANCIO			
				PREVISIONE 2020	PREVISIONE 2021	PREVISIONE 2022
Titolo 3	Spese per incremento attività finanziarie	0,00	previsione di competenza	0,00	0,00	0,00
			<i>di cui già impegnato</i>	0,00	0,00	0,00
			<i>di cui fondo pluriennale vincolato</i>	0,00	0,00	0,00
			previsione di cassa	0,00	0,00	0,00
Totale Programma 2 :Edilizia residenziale pubblica e locale e piani di edilizia economico-popolare		0,00	previsione di competenza	0,00	0,00	0,00
			<i>di cui già impegnato</i>	0,00	0,00	0,00
			<i>di cui fondo pluriennale vincolato</i>	0,00	0,00	0,00
			previsione di cassa	0,00	0,00	0,00
Totale Missione 8	Assetto del territorio ed edilizia abitativa	765,53	previsione di competenza	37.861,93	39.260,01	39.260,01
			<i>di cui già impegnato</i>		0,00	0,00
			<i>di cui fondo pluriennale vincolato</i>	0,00	0,00	0,00
			previsione di cassa	39.038,41	40.025,54	



**BILANCIO DI PREVISIONE ANNUALE  
SPESA**

MISSIONE PROGRAMMA TITOLO	DENOMINAZIONE	RESIDUI PRESUNTI AL TERMINE DELL'ESERCIZIO PRECEDENTE QUELLO CUI SI RIFERISCE IL BILANCIO		PREVISIONI DEFINITIVE DELL'ANNO PRECEDENTE QUELLO CUI SI RIFERISCE IL BILANCIO			
					PREVISIONE 2020	PREVISIONE 2021	PREVISIONE 2022
<b>MISSIONE 9 : Sviluppo sostenibile e tutela del territorio e dell'ambiente</b>							
<b>0901 Programma 1 : Difesa del suolo</b>							
Titolo 1	Spese correnti	0,00	previsione di competenza <i>di cui già impegnato</i> <i>di cui fondo pluriennale vincolato</i> previsione di cassa	0,00 0,00 0,00 0,00	0,00 0,00 0,00 0,00	0,00 0,00 0,00 0,00	0,00 0,00 0,00 0,00
Titolo 2	Spese in conto capitale	0,00	previsione di competenza <i>di cui già impegnato</i> <i>di cui fondo pluriennale vincolato</i> previsione di cassa	0,00 0,00 0,00 0,00	0,00 0,00 0,00 0,00	0,00 0,00 0,00 0,00	0,00 0,00 0,00 0,00
Titolo 3	Spese per incremento attività finanziarie	0,00	previsione di competenza <i>di cui già impegnato</i> <i>di cui fondo pluriennale vincolato</i> previsione di cassa	0,00 0,00 0,00 0,00	0,00 0,00 0,00 0,00	0,00 0,00 0,00 0,00	0,00 0,00 0,00 0,00
<b>Totale Programma 1 :Difesa del suolo</b>		<b>0,00</b>	<b>previsione di competenza <i>di cui già impegnato</i> <i>di cui fondo pluriennale vincolato</i> previsione di cassa</b>	<b>0,00 0,00 0,00 0,00</b>	<b>0,00 0,00 0,00 0,00</b>	<b>0,00 0,00 0,00 0,00</b>	<b>0,00 0,00 0,00 0,00</b>
<b>0902 Programma 2 : Tutela, valorizzazione e recupero ambientale</b>							
Titolo 1	Spese correnti	122.536,06	previsione di competenza <i>di cui già impegnato</i> <i>di cui fondo pluriennale vincolato</i> previsione di cassa	88.500,02 0,00 0,00 122.536,06	0,00 0,00 0,00 122.536,06	10.000,00 0,00 0,00 0,00	5.000,00 0,00 0,00 0,00
Titolo 2	Spese in conto capitale	19.499,57	previsione di competenza <i>di cui già impegnato</i> <i>di cui fondo pluriennale vincolato</i> previsione di cassa	30.000,00 27.116,81 27.116,81 79.686,59	65.450,14 27.116,81 0,00 84.949,71	0,00 0,00 0,00 0,00	0,00 0,00 0,00 0,00

**BILANCIO DI PREVISIONE ANNUALE  
SPESA**

MISSIONE PROGRAMMA TITOLO	DENOMINAZIONE	RESIDUI PRESUNTI AL TERMINE DELL'ESERCIZIO PRECEDENTE QUELLO CUI SI RIFERISCE IL BILANCIO	PREVISIONI DEFINITIVE DELL'ANNO PRECEDENTE QUELLO CUI SI RIFERISCE IL BILANCIO	PREVISIONI		
				2020	2021	2022
Titolo 3	Spese per incremento attività finanziarie	0,00	previsione di competenza <i>di cui già impegnato</i> <i>di cui fondo pluriennale vincolato</i> previsione di cassa	0,00 0,00 0,00 0,00	0,00 0,00 0,00	0,00 0,00 0,00
<b>Totale Programma 2 : Tutela, valorizzazione e recupero ambientale</b>		142.035,63	previsione di competenza <i>di cui già impegnato</i> <i>di cui fondo pluriennale vincolato</i> previsione di cassa	118.500,02 27.116,81 27.116,81 202.222,65	65.450,14 10.000,00 27.116,81 207.485,77	5.000,00 0,00 0,00
<b>0903 Programma 3 : Rifiuti</b>						
Titolo 1	Spese correnti	0,00	previsione di competenza <i>di cui già impegnato</i> <i>di cui fondo pluriennale vincolato</i> previsione di cassa	0,00 0,00 0,00 0,00	0,00 0,00 0,00	0,00 0,00 0,00
Titolo 2	Spese in conto capitale	0,00	previsione di competenza <i>di cui già impegnato</i> <i>di cui fondo pluriennale vincolato</i> previsione di cassa	0,00 0,00 0,00 0,00	0,00 0,00 0,00	0,00 0,00 0,00
Titolo 3	Spese per incremento attività finanziarie	0,00	previsione di competenza <i>di cui già impegnato</i> <i>di cui fondo pluriennale vincolato</i> previsione di cassa	0,00 0,00 0,00 0,00	0,00 0,00 0,00	0,00 0,00 0,00
<b>Totale Programma 3 : Rifiuti</b>		0,00	previsione di competenza <i>di cui già impegnato</i> <i>di cui fondo pluriennale vincolato</i> previsione di cassa	0,00 0,00 0,00 0,00	0,00 0,00 0,00	0,00 0,00 0,00
<b>0904 Programma 4 : Servizio idrico integrato</b>						
Titolo 1	Spese correnti	0,00	previsione di competenza <i>di cui già impegnato</i> <i>di cui fondo pluriennale vincolato</i>	0,00 0,00 0,00	0,00 0,00 0,00	0,00 0,00 0,00

**BILANCIO DI PREVISIONE ANNUALE  
SPESA**

MISSIONE PROGRAMMA TITOLO	DENOMINAZIONE	RESIDUI PRESUNTI AL TERMINE DELL'ESERCIZIO PRECEDENTE QUELLO CUI SI RIFERISCE IL BILANCIO	PREVISIONI DEFINITIVE DELL'ANNO PRECEDENTE QUELLO CUI SI RIFERISCE IL BILANCIO	PREVISIONI		
				2020	2021	2022
			previsione di cassa	0,00		0,00
Titolo 2	Spese in conto capitale	0,00	previsione di competenza	0,00	0,00	0,00
			<i>di cui già impegnato</i>	0,00	0,00	0,00
			<i>di cui fondo pluriennale vincolato</i>	0,00	0,00	0,00
			previsione di cassa	0,00		0,00
Titolo 3	Spese per incremento attività finanziarie	0,00	previsione di competenza	0,00	0,00	0,00
			<i>di cui già impegnato</i>	0,00	0,00	0,00
			<i>di cui fondo pluriennale vincolato</i>	0,00	0,00	0,00
			previsione di cassa	0,00		0,00
<b>Totale Programma 4 : Servizio idrico integrato</b>		<b>0,00</b>	previsione di competenza	0,00	0,00	0,00
			<i>di cui già impegnato</i>	0,00	0,00	0,00
			<i>di cui fondo pluriennale vincolato</i>	0,00	0,00	0,00
			previsione di cassa	0,00		0,00
<b>0905 Programma 5 : Aree protette, parchi naturali, protezione naturalistica e forestazione</b>						
Titolo 1	Spese correnti	7.677,92	previsione di competenza	37.913,53	42.748,51	39.248,51
			<i>di cui già impegnato</i>		0,00	0,00
			<i>di cui fondo pluriennale vincolato</i>	0,00	0,00	0,00
			previsione di cassa	45.932,12	50.426,43	
Titolo 2	Spese in conto capitale	125.129,50	previsione di competenza	450.220,38	105.327,72	0,00
			<i>di cui già impegnato</i>		25.327,72	0,00
			<i>di cui fondo pluriennale vincolato</i>	25.327,72	0,00	0,00
			previsione di cassa	616.741,14	230.457,22	
Titolo 3	Spese per incremento attività finanziarie	0,00	previsione di competenza	0,00	0,00	0,00
			<i>di cui già impegnato</i>		0,00	0,00
			<i>di cui fondo pluriennale vincolato</i>	0,00	0,00	0,00
			previsione di cassa	0,00		0,00
<b>Totale Programma 5 : Aree protette, parchi naturali, protezione naturalistica e forestazione</b>		<b>132.807,42</b>	previsione di competenza	488.133,91	148.076,23	39.248,51
			<i>di cui già impegnato</i>		25.327,72	0,00
			<i>di cui fondo pluriennale vincolato</i>	25.327,72	0,00	0,00
			previsione di cassa	662.673,26	280.883,65	

**BILANCIO DI PREVISIONE ANNUALE  
SPESA**

MISSIONE PROGRAMMA TITOLO	DENOMINAZIONE	RESIDUI PRESUNTI AL TERMINE DELL'ESERCIZIO PRECEDENTE QUELLO CUI SI RIFERISCE IL BILANCIO		PREVISIONI DEFINITIVE DELL'ANNO PRECEDENTE QUELLO CUI SI RIFERISCE IL BILANCIO			
					PREVISIONE 2020	PREVISIONE 2021	PREVISIONE 2022
<b>0906 Programma 6 : Tutela e valorizzazione delle risorse idriche</b>							
Titolo 1	Spese correnti	1.800,00	previsione di competenza	53.143,20	51.343,20	12.810,00	41.053,00
			<i>di cui già impegnato</i>		0,00	0,00	0,00
			<i>di cui fondo pluriennale vincolato</i>	0,00	0,00	0,00	0,00
			previsione di cassa	61.927,20	53.143,20		
Titolo 2	Spese in conto capitale	0,00	previsione di competenza	0,00	0,00	0,00	0,00
			<i>di cui già impegnato</i>		0,00	0,00	0,00
			<i>di cui fondo pluriennale vincolato</i>	0,00	0,00	0,00	0,00
			previsione di cassa	0,00	0,00		
Titolo 3	Spese per incremento attività finanziarie	0,00	previsione di competenza	0,00	0,00	0,00	0,00
			<i>di cui già impegnato</i>		0,00	0,00	0,00
			<i>di cui fondo pluriennale vincolato</i>	0,00	0,00	0,00	0,00
			previsione di cassa	0,00	0,00		
<b>Totale Programma 6 : Tutela e valorizzazione delle risorse idriche</b>		<b>1.800,00</b>	<b>previsione di competenza</b>	<b>53.143,20</b>	<b>51.343,20</b>	<b>12.810,00</b>	<b>41.053,00</b>
			<i>di cui già impegnato</i>		0,00	0,00	0,00
			<i>di cui fondo pluriennale vincolato</i>	0,00	0,00	0,00	0,00
			previsione di cassa	61.927,20	53.143,20		
<b>0907 Programma 7 : Sviluppo sostenibile territorio montano piccoli comuni</b>							
Titolo 1	Spese correnti	0,00	previsione di competenza	0,00	0,00	0,00	0,00
			<i>di cui già impegnato</i>		0,00	0,00	0,00
			<i>di cui fondo pluriennale vincolato</i>	0,00	0,00	0,00	0,00
			previsione di cassa	0,00	0,00		
Titolo 2	Spese in conto capitale	0,00	previsione di competenza	0,00	0,00	0,00	0,00
			<i>di cui già impegnato</i>		0,00	0,00	0,00
			<i>di cui fondo pluriennale vincolato</i>	0,00	0,00	0,00	0,00
			previsione di cassa	0,00	0,00		
Titolo 3	Spese per incremento attività finanziarie	0,00	previsione di competenza	0,00	0,00	0,00	0,00
			<i>di cui già impegnato</i>		0,00	0,00	0,00

**BILANCIO DI PREVISIONE ANNUALE  
SPESA**

MISSIONE PROGRAMMA TITOLO	DENOMINAZIONE	RESIDUI PRESUNTI AL TERMINE DELL'ESERCIZIO PRECEDENTE QUELLO CUI SI RIFERISCE IL BILANCIO		PREVISIONI DEFINITIVE DELL'ANNO PRECEDENTE QUELLO CUI SI RIFERISCE IL BILANCIO			
					PREVISIONE 2020	PREVISIONE 2021	PREVISIONE 2022
			<i>di cui fondo pluriennale vincolato</i>	0,00	0,00	0,00	0,00
			previsione di cassa	0,00	0,00		
	<b>Totale Programma 7 :Sviluppo sostenibile territorio montano piccoli comuni</b>	0,00	previsione di competenza	0,00	0,00	0,00	0,00
			<i>di cui già impegnato</i>		0,00	0,00	0,00
			<i>di cui fondo pluriennale vincolato</i>	0,00	0,00	0,00	0,00
			previsione di cassa	0,00	0,00		
<b>0908 Programma 8 :</b>	<b>Qualità dell'aria e riduzione dell'inquinamento</b>						
Titolo 1	Spese correnti	0,00	previsione di competenza	0,00	0,00	0,00	0,00
			<i>di cui già impegnato</i>		0,00	0,00	0,00
			<i>di cui fondo pluriennale vincolato</i>	0,00	0,00	0,00	0,00
			previsione di cassa	0,00	0,00		
Titolo 2	Spese in conto capitale	0,00	previsione di competenza	0,00	0,00	0,00	0,00
			<i>di cui già impegnato</i>		0,00	0,00	0,00
			<i>di cui fondo pluriennale vincolato</i>	0,00	0,00	0,00	0,00
			previsione di cassa	0,00	0,00		
Titolo 3	Spese per incremento attività finanziarie	0,00	previsione di competenza	0,00	0,00	0,00	0,00
			<i>di cui già impegnato</i>		0,00	0,00	0,00
			<i>di cui fondo pluriennale vincolato</i>	0,00	0,00	0,00	0,00
			previsione di cassa	0,00	0,00		
	<b>Totale Programma 8 :Qualità dell'aria e riduzione dell'inquinamento</b>	0,00	previsione di competenza	0,00	0,00	0,00	0,00
			<i>di cui già impegnato</i>		0,00	0,00	0,00
			<i>di cui fondo pluriennale vincolato</i>	0,00	0,00	0,00	0,00
			previsione di cassa	0,00	0,00		
<b>Totale</b>	<b>Sviluppo sostenibile e tutela del territorio e Missione 9 dell'ambiente</b>	276.643,05	previsione di competenza	659.777,13	264.869,57	62.058,51	85.301,51
			<i>di cui già impegnato</i>		52.444,53	0,00	0,00
			<i>di cui fondo pluriennale vincolato</i>	52.444,53	0,00	0,00	0,00
			previsione di cassa	926.823,11	541.512,62		

**BILANCIO DI PREVISIONE ANNUALE  
SPESA**

MISSIONE PROGRAMMA TITOLO	DENOMINAZIONE	RESIDUI PRESUNTI AL TERMINE DELL'ESERCIZIO PRECEDENTE QUELLO CUI SI RIFERISCE IL BILANCIO		PREVISIONI DEFINITIVE DELL'ANNO PRECEDENTE QUELLO CUI SI RIFERISCE IL BILANCIO			
					PREVISIONE 2020	PREVISIONE 2021	PREVISIONE 2022
<b>MISSIONE 10 :                    Trasporti e diritto alla mobilità</b>							
<b>1001 Programma 1 :            Trasporto ferroviario</b>							
Titolo 1	Spese correnti	0,00	previsione di competenza <i>di cui già impegnato</i> <i>di cui fondo pluriennale vincolato</i>	0,00 0,00 0,00	0,00 0,00 0,00	0,00 0,00 0,00	0,00 0,00 0,00
			previsione di cassa	0,00	0,00		
Titolo 2	Spese in conto capitale	0,00	previsione di competenza <i>di cui già impegnato</i> <i>di cui fondo pluriennale vincolato</i>	0,00 0,00 0,00	0,00 0,00 0,00	0,00 0,00 0,00	0,00 0,00 0,00
			previsione di cassa	0,00	0,00		
Titolo 3	Spese per incremento attività finanziarie	0,00	previsione di competenza <i>di cui già impegnato</i> <i>di cui fondo pluriennale vincolato</i>	0,00 0,00 0,00	0,00 0,00 0,00	0,00 0,00 0,00	0,00 0,00 0,00
			previsione di cassa	0,00	0,00		
<b>Totale Programma 1 :Trasporto ferroviario</b>		<b>0,00</b>	<b>previsione di competenza</b> <b><i>di cui già impegnato</i></b> <b><i>di cui fondo pluriennale vincolato</i></b>	<b>0,00</b> <b>0,00</b> <b>0,00</b>	<b>0,00</b> <b>0,00</b> <b>0,00</b>	<b>0,00</b> <b>0,00</b> <b>0,00</b>	<b>0,00</b> <b>0,00</b> <b>0,00</b>
			previsione di cassa	0,00	0,00		
<b>1002 Programma 2 :            Trasporto pubblico locale</b>							
Titolo 1	Spese correnti	0,00	previsione di competenza <i>di cui già impegnato</i> <i>di cui fondo pluriennale vincolato</i>	0,00 0,00 0,00	0,00 0,00 0,00	0,00 0,00 0,00	0,00 0,00 0,00
			previsione di cassa	0,00	0,00		
Titolo 2	Spese in conto capitale	0,00	previsione di competenza <i>di cui già impegnato</i> <i>di cui fondo pluriennale vincolato</i>	0,00 0,00 0,00	0,00 0,00 0,00	0,00 0,00 0,00	0,00 0,00 0,00
			previsione di cassa	0,00	0,00		

**BILANCIO DI PREVISIONE ANNUALE  
SPESA**

MISSIONE PROGRAMMA TITOLO	DENOMINAZIONE	RESIDUI PRESUNTI AL TERMINE DELL'ESERCIZIO PRECEDENTE QUELLO CUI SI RIFERISCE IL BILANCIO	PREVISIONI DEFINITIVE DELL'ANNO PRECEDENTE QUELLO CUI SI RIFERISCE IL BILANCIO	PREVISIONI		
				2020	2021	2022
Titolo 3	Spese per incremento attività finanziarie	0,00	previsione di competenza <i>di cui già impegnato</i> <i>di cui fondo pluriennale vincolato</i> previsione di cassa	0,00 0,00 0,00 0,00	0,00 0,00 0,00 0,00	0,00 0,00 0,00 0,00
<b>Totale Programma 2 :Trasporto pubblico locale</b>		0,00	previsione di competenza <i>di cui già impegnato</i> <i>di cui fondo pluriennale vincolato</i> previsione di cassa	0,00 0,00 0,00 0,00	0,00 0,00 0,00 0,00	0,00 0,00 0,00 0,00
<b>1003 Programma 3 :                   Trasporto per vie d'acqua</b>						
Titolo 1	Spese correnti	0,00	previsione di competenza <i>di cui già impegnato</i> <i>di cui fondo pluriennale vincolato</i> previsione di cassa	0,00 0,00 0,00 0,00	0,00 0,00 0,00 0,00	0,00 0,00 0,00 0,00
Titolo 2	Spese in conto capitale	0,00	previsione di competenza <i>di cui già impegnato</i> <i>di cui fondo pluriennale vincolato</i> previsione di cassa	0,00 0,00 0,00 0,00	0,00 0,00 0,00 0,00	0,00 0,00 0,00 0,00
Titolo 3	Spese per incremento attività finanziarie	0,00	previsione di competenza <i>di cui già impegnato</i> <i>di cui fondo pluriennale vincolato</i> previsione di cassa	0,00 0,00 0,00 0,00	0,00 0,00 0,00 0,00	0,00 0,00 0,00 0,00
<b>Totale Programma 3 :Trasporto per vie d'acqua</b>		0,00	previsione di competenza <i>di cui già impegnato</i> <i>di cui fondo pluriennale vincolato</i> previsione di cassa	0,00 0,00 0,00 0,00	0,00 0,00 0,00 0,00	0,00 0,00 0,00 0,00
<b>1004 Programma 4 :                   Altre modalità di trasporto</b>						
Titolo 1	Spese correnti	0,00	previsione di competenza <i>di cui già impegnato</i> <i>di cui fondo pluriennale vincolato</i>	0,00 0,00 0,00	0,00 0,00 0,00	0,00 0,00 0,00

**BILANCIO DI PREVISIONE ANNUALE  
SPESA**

MISSIONE PROGRAMMA TITOLO	DENOMINAZIONE	RESIDUI PRESUNTI AL TERMINE DELL'ESERCIZIO PRECEDENTE QUELLO CUI SI RIFERISCE IL BILANCIO		PREVISIONI DEFINITIVE DELL'ANNO PRECEDENTE QUELLO CUI SI RIFERISCE IL BILANCIO			
					PREVISIONE 2020	PREVISIONE 2021	PREVISIONE 2022
			previsione di cassa	0,00	0,00		
Titolo 2	Spese in conto capitale	0,00	previsione di competenza	0,00	0,00	0,00	0,00
			<i>di cui già impegnato</i>		0,00	0,00	0,00
			<i>di cui fondo pluriennale vincolato</i>	0,00	0,00	0,00	0,00
			previsione di cassa	0,00	0,00		
Titolo 3	Spese per incremento attività finanziarie	0,00	previsione di competenza	0,00	0,00	0,00	0,00
			<i>di cui già impegnato</i>		0,00	0,00	0,00
			<i>di cui fondo pluriennale vincolato</i>	0,00	0,00	0,00	0,00
			previsione di cassa	0,00	0,00		
<b>Totale Programma 4 :Altre modalità di trasporto</b>		<b>0,00</b>	previsione di competenza	0,00	0,00	0,00	0,00
			<i>di cui già impegnato</i>		0,00	0,00	0,00
			<i>di cui fondo pluriennale vincolato</i>	0,00	0,00	0,00	0,00
			previsione di cassa	0,00	0,00		
<b>1005 Programma 5 : Viabilità e infrastrutture stradali</b>							
Titolo 1	Spese correnti	0,00	previsione di competenza	0,00	0,00	0,00	0,00
			<i>di cui già impegnato</i>		0,00	0,00	0,00
			<i>di cui fondo pluriennale vincolato</i>	0,00	0,00	0,00	0,00
			previsione di cassa	0,00	0,00		
Titolo 2	Spese in conto capitale	9.239,08	previsione di competenza	58.000,00	15.064,83	0,00	0,00
			<i>di cui già impegnato</i>		15.064,83	0,00	0,00
			<i>di cui fondo pluriennale vincolato</i>	15.064,83	0,00	0,00	0,00
			previsione di cassa	58.000,00	24.303,91		
Titolo 3	Spese per incremento attività finanziarie	0,00	previsione di competenza	0,00	0,00	0,00	0,00
			<i>di cui già impegnato</i>		0,00	0,00	0,00
			<i>di cui fondo pluriennale vincolato</i>	0,00	0,00	0,00	0,00
			previsione di cassa	0,00	0,00		
<b>Totale Programma 5 :Viabilità e infrastrutture stradali</b>		<b>9.239,08</b>	previsione di competenza	58.000,00	15.064,83	0,00	0,00
			<i>di cui già impegnato</i>		15.064,83	0,00	0,00
			<i>di cui fondo pluriennale vincolato</i>	15.064,83	0,00	0,00	0,00
			previsione di cassa	58.000,00	24.303,91		



**BILANCIO DI PREVISIONE ANNUALE  
SPESA**

MISSIONE PROGRAMMA TITOLO	DENOMINAZIONE	RESIDUI PRESUNTI AL TERMINE DELL'ESERCIZIO PRECEDENTE QUELLO CUI SI RIFERISCE IL BILANCIO		PREVISIONI DEFINITIVE DELL'ANNO PRECEDENTE QUELLO CUI SI RIFERISCE IL BILANCIO			
					PREVISIONE 2020	PREVISIONE 2021	PREVISIONE 2022
<b>Totale</b>	<b>Trasporti e diritto alla mobilità</b>	9.239,08					
<b>Missione</b>				<b>previsione di competenza</b>	58.000,00	15.064,83	0,00
<b>10</b>				<i>di cui già impegnato</i>		15.064,83	0,00
				<i>di cui fondo pluriennale vincolato</i>	15.064,83	0,00	0,00
				<b>previsione di cassa</b>	58.000,00	24.303,91	0,00

**BILANCIO DI PREVISIONE ANNUALE  
SPESA**

MISSIONE PROGRAMMA TITOLO	DENOMINAZIONE	RESIDUI PRESUNTI AL TERMINE DELL'ESERCIZIO PRECEDENTE QUELLO CUI SI RIFERISCE IL BILANCIO		PREVISIONI DEFINITIVE DELL'ANNO PRECEDENTE QUELLO CUI SI RIFERISCE IL BILANCIO			
					PREVISIONE 2020	PREVISIONE 2021	PREVISIONE 2022
<b>MISSIONE 11 : Soccorso civile</b>							
<b>1101 Programma 1 : Sistema di protezione civile</b>							
Titolo 1	Spese correnti	0,00	previsione di competenza <i>di cui già impegnato</i> <i>di cui fondo pluriennale vincolato</i>	0,00 0,00 0,00	0,00 0,00 0,00	0,00 0,00 0,00	0,00 0,00 0,00
			previsione di cassa	0,00	0,00		
Titolo 2	Spese in conto capitale	0,00	previsione di competenza <i>di cui già impegnato</i> <i>di cui fondo pluriennale vincolato</i>	0,00 0,00 0,00	0,00 0,00 0,00	0,00 0,00 0,00	0,00 0,00 0,00
			previsione di cassa	0,00	0,00		
Titolo 3	Spese per incremento attività finanziarie	0,00	previsione di competenza <i>di cui già impegnato</i> <i>di cui fondo pluriennale vincolato</i>	0,00 0,00 0,00	0,00 0,00 0,00	0,00 0,00 0,00	0,00 0,00 0,00
			previsione di cassa	0,00	0,00		
<b>Totale Programma 1 :Sistema di protezione civile</b>		<b>0,00</b>	previsione di competenza <i>di cui già impegnato</i> <i>di cui fondo pluriennale vincolato</i>	<b>0,00</b> <b>0,00</b> <b>0,00</b>	<b>0,00</b> <b>0,00</b> <b>0,00</b>	<b>0,00</b> <b>0,00</b> <b>0,00</b>	<b>0,00</b> <b>0,00</b> <b>0,00</b>
			previsione di cassa	<b>0,00</b>	<b>0,00</b>		
<b>1102 Programma 2 : Interventi a seguito di calamità naturali</b>							
Titolo 1	Spese correnti	0,00	previsione di competenza <i>di cui già impegnato</i> <i>di cui fondo pluriennale vincolato</i>	0,00 0,00 0,00	0,00 0,00 0,00	0,00 0,00 0,00	0,00 0,00 0,00
			previsione di cassa	0,00	0,00		
Titolo 2	Spese in conto capitale	0,00	previsione di competenza <i>di cui già impegnato</i> <i>di cui fondo pluriennale vincolato</i>	0,00 0,00 0,00	0,00 0,00 0,00	0,00 0,00 0,00	0,00 0,00 0,00
			previsione di cassa	0,00	0,00		

**BILANCIO DI PREVISIONE ANNUALE  
SPESA**

MISSIONE PROGRAMMA TITOLO	DENOMINAZIONE	RESIDUI PRESUNTI AL TERMINE DELL'ESERCIZIO PRECEDENTE QUELLO CUI SI RIFERISCE IL BILANCIO	PREVISIONI DEFINITIVE DELL'ANNO PRECEDENTE QUELLO CUI SI RIFERISCE IL BILANCIO			
				PREVISIONE 2020	PREVISIONE 2021	PREVISIONE 2022
Titolo 3	Spese per incremento attività finanziarie	0,00	previsione di competenza	0,00	0,00	0,00
			<i>di cui già impegnato</i>	0,00	0,00	0,00
			<i>di cui fondo pluriennale vincolato</i>	0,00	0,00	0,00
			previsione di cassa	0,00	0,00	0,00
Totale Programma 2 :Interventi a seguito di calamità naturali		0,00	previsione di competenza	0,00	0,00	0,00
			<i>di cui già impegnato</i>	0,00	0,00	0,00
			<i>di cui fondo pluriennale vincolato</i>	0,00	0,00	0,00
			previsione di cassa	0,00	0,00	0,00
Totale Missione 11	Soccorso civile	0,00	previsione di competenza	0,00	0,00	0,00
			<i>di cui già impegnato</i>	0,00	0,00	0,00
			<i>di cui fondo pluriennale vincolato</i>	0,00	0,00	0,00
			previsione di cassa	0,00	0,00	0,00

**BILANCIO DI PREVISIONE ANNUALE  
SPESA**

MISSIONE PROGRAMMA TITOLO	DENOMINAZIONE	RESIDUI PRESUNTI AL TERMINE DELL'ESERCIZIO PRECEDENTE QUELLO CUI SI RIFERISCE IL BILANCIO		PREVISIONI DEFINITIVE DELL'ANNO PRECEDENTE QUELLO CUI SI RIFERISCE IL BILANCIO			
					PREVISIONE 2020	PREVISIONE 2021	PREVISIONE 2022
<b>MISSIONE 12 : Diritti sociali, politiche sociali e famiglia</b>							
<b>1201 Programma 1 : Interventi per l'infanzia e i minori e per asili nido</b>							
Titolo 1	Spese correnti	0,00	previsione di competenza <i>di cui già impegnato</i> <i>di cui fondo pluriennale vincolato</i>	0,00 0,00 0,00	0,00 0,00 0,00	0,00 0,00 0,00	0,00 0,00 0,00
			previsione di cassa	0,00	0,00		0,00
Titolo 2	Spese in conto capitale	0,00	previsione di competenza <i>di cui già impegnato</i> <i>di cui fondo pluriennale vincolato</i>	0,00 0,00 0,00	0,00 0,00 0,00	0,00 0,00 0,00	0,00 0,00 0,00
			previsione di cassa	0,00	0,00		0,00
Titolo 3	Spese per incremento attività finanziarie	0,00	previsione di competenza <i>di cui già impegnato</i> <i>di cui fondo pluriennale vincolato</i>	0,00 0,00 0,00	0,00 0,00 0,00	0,00 0,00 0,00	0,00 0,00 0,00
			previsione di cassa	0,00	0,00		0,00
<b>Totale Programma 1 :Interventi per l'infanzia e i minori e per asili nido</b>		<b>0,00</b>	<b>previsione di competenza <i>di cui già impegnato</i> <i>di cui fondo pluriennale vincolato</i></b>	<b>0,00 0,00 0,00</b>	<b>0,00 0,00 0,00</b>	<b>0,00 0,00 0,00</b>	<b>0,00 0,00 0,00</b>
			previsione di cassa	0,00	0,00		0,00
<b>1202 Programma 2 : Interventi per la disabilità</b>							
Titolo 1	Spese correnti	0,00	previsione di competenza <i>di cui già impegnato</i> <i>di cui fondo pluriennale vincolato</i>	0,00 0,00 0,00	0,00 0,00 0,00	0,00 0,00 0,00	0,00 0,00 0,00
			previsione di cassa	0,00	0,00		0,00
Titolo 2	Spese in conto capitale	0,00	previsione di competenza <i>di cui già impegnato</i> <i>di cui fondo pluriennale vincolato</i>	0,00 0,00 0,00	0,00 0,00 0,00	0,00 0,00 0,00	0,00 0,00 0,00
			previsione di cassa	0,00	0,00		0,00

**BILANCIO DI PREVISIONE ANNUALE  
SPESA**

MISSIONE PROGRAMMA TITOLO	DENOMINAZIONE	RESIDUI PRESUNTI AL TERMINE DELL'ESERCIZIO PRECEDENTE QUELLO CUI SI RIFERISCE IL BILANCIO	PREVISIONI DEFINITIVE DELL'ANNO PRECEDENTE QUELLO CUI SI RIFERISCE IL BILANCIO	PREVISIONI		
				2020	2021	2022
Titolo 3	Spese per incremento attività finanziarie	0,00	previsione di competenza <i>di cui già impegnato</i> <i>di cui fondo pluriennale vincolato</i> previsione di cassa	0,00 0,00 0,00 0,00	0,00 0,00 0,00 0,00	0,00 0,00 0,00 0,00
<b>Totale Programma 2 :Interventi per la disabilità</b>		0,00	previsione di competenza <i>di cui già impegnato</i> <i>di cui fondo pluriennale vincolato</i> previsione di cassa	0,00 0,00 0,00 0,00	0,00 0,00 0,00 0,00	0,00 0,00 0,00 0,00
<b>1203 Programma 3 : Interventi per gli anziani</b>						
Titolo 1	Spese correnti	0,00	previsione di competenza <i>di cui già impegnato</i> <i>di cui fondo pluriennale vincolato</i> previsione di cassa	0,00 0,00 0,00 0,00	0,00 0,00 0,00 0,00	0,00 0,00 0,00 0,00
Titolo 2	Spese in conto capitale	0,00	previsione di competenza <i>di cui già impegnato</i> <i>di cui fondo pluriennale vincolato</i> previsione di cassa	0,00 0,00 0,00 0,00	0,00 0,00 0,00 0,00	0,00 0,00 0,00 0,00
Titolo 3	Spese per incremento attività finanziarie	0,00	previsione di competenza <i>di cui già impegnato</i> <i>di cui fondo pluriennale vincolato</i> previsione di cassa	0,00 0,00 0,00 0,00	0,00 0,00 0,00 0,00	0,00 0,00 0,00 0,00
<b>Totale Programma 3 :Interventi per gli anziani</b>		0,00	previsione di competenza <i>di cui già impegnato</i> <i>di cui fondo pluriennale vincolato</i> previsione di cassa	0,00 0,00 0,00 0,00	0,00 0,00 0,00 0,00	0,00 0,00 0,00 0,00
<b>1204 Programma 4 : Interventi per i soggetti a rischio di esclusione sociale</b>						
Titolo 1	Spese correnti	0,00	previsione di competenza <i>di cui già impegnato</i> <i>di cui fondo pluriennale vincolato</i>	0,00 0,00 0,00	0,00 0,00 0,00	0,00 0,00 0,00

**BILANCIO DI PREVISIONE ANNUALE  
SPESA**

MISSIONE PROGRAMMA TITOLO	DENOMINAZIONE	RESIDUI PRESUNTI AL TERMINE DELL'ESERCIZIO PRECEDENTE QUELLO CUI SI RIFERISCE IL BILANCIO		PREVISIONI DEFINITIVE DELL'ANNO PRECEDENTE QUELLO CUI SI RIFERISCE IL BILANCIO			
					PREVISIONE 2020	PREVISIONE 2021	PREVISIONE 2022
			previsione di cassa	0,00	0,00		
Titolo 2	Spese in conto capitale	0,00	previsione di competenza	0,00	0,00	0,00	0,00
			<i>di cui già impegnato</i>		0,00	0,00	0,00
			<i>di cui fondo pluriennale vincolato</i>	0,00	0,00	0,00	0,00
			previsione di cassa	0,00	0,00		
Titolo 3	Spese per incremento attività finanziarie	0,00	previsione di competenza	0,00	0,00	0,00	0,00
			<i>di cui già impegnato</i>		0,00	0,00	0,00
			<i>di cui fondo pluriennale vincolato</i>	0,00	0,00	0,00	0,00
			previsione di cassa	0,00	0,00		
<b>Totale Programma 4 :Interventi per i soggetti a rischio di esclusione sociale</b>		0,00	previsione di competenza	0,00	0,00	0,00	0,00
			<i>di cui già impegnato</i>		0,00	0,00	0,00
			<i>di cui fondo pluriennale vincolato</i>	0,00	0,00	0,00	0,00
			previsione di cassa	0,00	0,00		
<b>1205 Programma 5 : Interventi per le famiglie</b>							
Titolo 1	Spese correnti	0,00	previsione di competenza	0,00	0,00	0,00	0,00
			<i>di cui già impegnato</i>		0,00	0,00	0,00
			<i>di cui fondo pluriennale vincolato</i>	0,00	0,00	0,00	0,00
			previsione di cassa	0,00	0,00		
Titolo 2	Spese in conto capitale	0,00	previsione di competenza	0,00	0,00	0,00	0,00
			<i>di cui già impegnato</i>		0,00	0,00	0,00
			<i>di cui fondo pluriennale vincolato</i>	0,00	0,00	0,00	0,00
			previsione di cassa	0,00	0,00		
Titolo 3	Spese per incremento attività finanziarie	0,00	previsione di competenza	0,00	0,00	0,00	0,00
			<i>di cui già impegnato</i>		0,00	0,00	0,00
			<i>di cui fondo pluriennale vincolato</i>	0,00	0,00	0,00	0,00
			previsione di cassa	0,00	0,00		
<b>Totale Programma 5 :Interventi per le famiglie</b>		0,00	previsione di competenza	0,00	0,00	0,00	0,00
			<i>di cui già impegnato</i>		0,00	0,00	0,00
			<i>di cui fondo pluriennale vincolato</i>	0,00	0,00	0,00	0,00
			previsione di cassa	0,00	0,00		

**BILANCIO DI PREVISIONE ANNUALE  
SPESA**

MISSIONE PROGRAMMA TITOLO	DENOMINAZIONE	RESIDUI PRESUNTI AL TERMINE DELL'ESERCIZIO PRECEDENTE QUELLO CUI SI RIFERISCE IL BILANCIO		PREVISIONI DEFINITIVE DELL'ANNO PRECEDENTE QUELLO CUI SI RIFERISCE IL BILANCIO			
					PREVISIONE 2020	PREVISIONE 2021	PREVISIONE 2022
<b>1206 Programma 6 : Interventi per il diritto alla casa</b>							
Titolo 1	Spese correnti	0,00	previsione di competenza	0,00	0,00	0,00	0,00
			<i>di cui già impegnato</i>		0,00	0,00	0,00
			<i>di cui fondo pluriennale vincolato</i>	0,00	0,00	0,00	0,00
			previsione di cassa	0,00	0,00	0,00	
Titolo 2	Spese in conto capitale	0,00	previsione di competenza	0,00	0,00	0,00	0,00
			<i>di cui già impegnato</i>		0,00	0,00	0,00
			<i>di cui fondo pluriennale vincolato</i>	0,00	0,00	0,00	0,00
			previsione di cassa	0,00	0,00	0,00	
Titolo 3	Spese per incremento attività finanziarie	0,00	previsione di competenza	0,00	0,00	0,00	0,00
			<i>di cui già impegnato</i>		0,00	0,00	0,00
			<i>di cui fondo pluriennale vincolato</i>	0,00	0,00	0,00	0,00
			previsione di cassa	0,00	0,00	0,00	
<b>Totale Programma 6 : Interventi per il diritto alla casa</b>		<b>0,00</b>	previsione di competenza	<b>0,00</b>	<b>0,00</b>	<b>0,00</b>	<b>0,00</b>
			<i>di cui già impegnato</i>		0,00	0,00	0,00
			<i>di cui fondo pluriennale vincolato</i>	0,00	0,00	0,00	0,00
			previsione di cassa	0,00	0,00	0,00	0,00
<b>1207 Programma 7 : Programmazione e governo della rete dei servizi sociosanitari e sociali</b>							
Titolo 1	Spese correnti	0,00	previsione di competenza	0,00	0,00	0,00	0,00
			<i>di cui già impegnato</i>		0,00	0,00	0,00
			<i>di cui fondo pluriennale vincolato</i>	0,00	0,00	0,00	0,00
			previsione di cassa	0,00	0,00	0,00	
Titolo 2	Spese in conto capitale	0,00	previsione di competenza	0,00	0,00	0,00	0,00
			<i>di cui già impegnato</i>		0,00	0,00	0,00
			<i>di cui fondo pluriennale vincolato</i>	0,00	0,00	0,00	0,00
			previsione di cassa	0,00	0,00	0,00	
Titolo 3	Spese per incremento attività finanziarie	0,00	previsione di competenza	0,00	0,00	0,00	0,00
			<i>di cui già impegnato</i>		0,00	0,00	0,00

**BILANCIO DI PREVISIONE ANNUALE  
SPESA**

MISSIONE PROGRAMMA TITOLO	DENOMINAZIONE	RESIDUI PRESUNTI AL TERMINE DELL'ESERCIZIO PRECEDENTE QUELLO CUI SI RIFERISCE IL BILANCIO		PREVISIONI DEFINITIVE DELL'ANNO PRECEDENTE QUELLO CUI SI RIFERISCE IL BILANCIO			
					PREVISIONE 2020	PREVISIONE 2021	PREVISIONE 2022
			<i>di cui fondo pluriennale vincolato</i>	0,00	0,00	0,00	0,00
			previsione di cassa	0,00	0,00		
	<b>Totale Programma 7 :Programmazione e governo della rete dei servizi sociosanitari e sociali</b>	0,00	previsione di competenza	0,00	0,00	0,00	0,00
			<i>di cui già impegnato</i>		0,00	0,00	0,00
			<i>di cui fondo pluriennale vincolato</i>	0,00	0,00	0,00	0,00
			previsione di cassa	0,00	0,00		
<b>1208 Programma 8 :</b>	<b>Cooperazione e associazionismo</b>						
Titolo 1	Spese correnti	0,00	previsione di competenza	0,00	0,00	0,00	0,00
			<i>di cui già impegnato</i>		0,00	0,00	0,00
			<i>di cui fondo pluriennale vincolato</i>	0,00	0,00	0,00	0,00
			previsione di cassa	0,00	0,00		
Titolo 2	Spese in conto capitale	0,00	previsione di competenza	0,00	0,00	0,00	0,00
			<i>di cui già impegnato</i>		0,00	0,00	0,00
			<i>di cui fondo pluriennale vincolato</i>	0,00	0,00	0,00	0,00
			previsione di cassa	0,00	0,00		
Titolo 3	Spese per incremento attività finanziarie	0,00	previsione di competenza	0,00	0,00	0,00	0,00
			<i>di cui già impegnato</i>		0,00	0,00	0,00
			<i>di cui fondo pluriennale vincolato</i>	0,00	0,00	0,00	0,00
			previsione di cassa	0,00	0,00		
	<b>Totale Programma 8 :Cooperazione e associazionismo</b>	0,00	previsione di competenza	0,00	0,00	0,00	0,00
			<i>di cui già impegnato</i>		0,00	0,00	0,00
			<i>di cui fondo pluriennale vincolato</i>	0,00	0,00	0,00	0,00
			previsione di cassa	0,00	0,00		
<b>1209 Programma 9 :</b>	<b>Servizio necroscopico e cimiteriale</b>						
Titolo 1	Spese correnti	0,00	previsione di competenza	0,00	0,00	0,00	0,00
			<i>di cui già impegnato</i>		0,00	0,00	0,00
			<i>di cui fondo pluriennale vincolato</i>	0,00	0,00	0,00	0,00
			previsione di cassa	0,00	0,00		



**BILANCIO DI PREVISIONE ANNUALE  
SPESA**

MISSIONE PROGRAMMA TITOLO	DENOMINAZIONE	RESIDUI PRESUNTI AL TERMINE DELL'ESERCIZIO PRECEDENTE QUELLO CUI SI RIFERISCE IL BILANCIO		PREVISIONI DEFINITIVE DELL'ANNO PRECEDENTE QUELLO CUI SI RIFERISCE IL BILANCIO			
					PREVISIONE 2020	PREVISIONE 2021	PREVISIONE 2022
Titolo 2	Spese in conto capitale	0,00	previsione di competenza	0,00	0,00	0,00	0,00
			<i>di cui già impegnato</i>		0,00	0,00	0,00
			<i>di cui fondo pluriennale vincolato</i>	0,00	0,00	0,00	0,00
			previsione di cassa	0,00	0,00	0,00	
Titolo 3	Spese per incremento attività finanziarie	0,00	previsione di competenza	0,00	0,00	0,00	0,00
			<i>di cui già impegnato</i>		0,00	0,00	0,00
			<i>di cui fondo pluriennale vincolato</i>	0,00	0,00	0,00	0,00
			previsione di cassa	0,00	0,00	0,00	
<b>Totale Programma 9 :Servizio necroscopico e cimiteriale</b>		0,00	previsione di competenza	0,00	0,00	0,00	0,00
			<i>di cui già impegnato</i>		0,00	0,00	0,00
			<i>di cui fondo pluriennale vincolato</i>	0,00	0,00	0,00	0,00
			previsione di cassa	0,00	0,00	0,00	
<b>Totale Missione 12</b>	<b>Diritti sociali, politiche sociali e famiglia</b>	0,00	previsione di competenza	0,00	0,00	0,00	0,00
			<i>di cui già impegnato</i>		0,00	0,00	0,00
			<i>di cui fondo pluriennale vincolato</i>	0,00	0,00	0,00	0,00
			previsione di cassa	0,00	0,00	0,00	

**BILANCIO DI PREVISIONE ANNUALE  
SPESA**

MISSIONE PROGRAMMA TITOLO	DENOMINAZIONE	RESIDUI PRESUNTI AL TERMINE DELL'ESERCIZIO PRECEDENTE QUELLO CUI SI RIFERISCE IL BILANCIO		PREVISIONI DEFINITIVE DELL'ANNO PRECEDENTE QUELLO CUI SI RIFERISCE IL BILANCIO			
					PREVISIONE 2020	PREVISIONE 2021	PREVISIONE 2022
<b>MISSIONE 13 : Tutela della salute</b>							
<b>1301 Programma 1 : Servizio sanitario regionale - finanziamento ordinario corrente per la garanzia dei LEA</b>							
Titolo 1	Spese correnti	0,00	previsione di competenza <i>di cui già impegnato</i> <i>di cui fondo pluriennale vincolato</i>	0,00 0,00 0,00	0,00 0,00 0,00	0,00 0,00 0,00	0,00 0,00 0,00
Totale Programma 1 : Servizio sanitario regionale - finanziamento ordinario corrente per la garanzia dei LEA		0,00	previsione di competenza <i>di cui già impegnato</i> <i>di cui fondo pluriennale vincolato</i> previsione di cassa	0,00 0,00 0,00 0,00	0,00 0,00 0,00 0,00	0,00 0,00 0,00 0,00	0,00 0,00 0,00 0,00
<b>1302 Programma 2 : Servizio sanitario regionale - finanziamento aggiuntivo corrente per livelli di assistenza superiori ai LEA</b>							
Titolo 1	Spese correnti	0,00	previsione di competenza <i>di cui già impegnato</i> <i>di cui fondo pluriennale vincolato</i>	0,00 0,00 0,00	0,00 0,00 0,00	0,00 0,00 0,00	0,00 0,00 0,00
Totale Programma 2 : Servizio sanitario regionale - finanziamento aggiuntivo corrente per livelli di assistenza superiori ai LEA		0,00	previsione di competenza <i>di cui già impegnato</i> <i>di cui fondo pluriennale vincolato</i> previsione di cassa	0,00 0,00 0,00 0,00	0,00 0,00 0,00 0,00	0,00 0,00 0,00 0,00	0,00 0,00 0,00 0,00
<b>1303 Programma 3 : Servizio sanitario regionale - finanziamento aggiuntivo corrente per la copertura dello squilibrio di bilancio</b>							
Titolo 1	Spese correnti	0,00	previsione di competenza <i>di cui già impegnato</i> <i>di cui fondo pluriennale vincolato</i>	0,00 0,00 0,00	0,00 0,00 0,00	0,00 0,00 0,00	0,00 0,00 0,00
Totale Programma 3 : Servizio sanitario regionale - finanziamento aggiuntivo corrente per la copertura dello		0,00	previsione di competenza <i>di cui già impegnato</i>	0,00 0,00	0,00 0,00	0,00 0,00	0,00 0,00

**BILANCIO DI PREVISIONE ANNUALE  
SPESA**

MISSIONE PROGRAMMA TITOLO	DENOMINAZIONE	RESIDUI PRESUNTI AL TERMINE DELL'ESERCIZIO PRECEDENTE QUELLO CUI SI RIFERISCE IL BILANCIO	PREVISIONI DEFINITIVE DELL'ANNO PRECEDENTE QUELLO CUI SI RIFERISCE IL BILANCIO	PREVISIONI		
				2020	2021	2022
	squilibrio di bilancio corrente		<i>di cui fondo pluriennale vincolato</i> previsione di cassa	0,00 0,00	0,00 0,00	0,00 0,00
<b>1304</b>	<b>Programma 4 :</b>		<b>Servizio sanitario regionale - ripiano di disavanzi sanitari relativi ad esercizi pregressi</b>			
Titolo 2	Spese in conto capitale	0,00	previsione di competenza <i>di cui già impegnato</i> <i>di cui fondo pluriennale vincolato</i> previsione di cassa	0,00 0,00 0,00 0,00	0,00 0,00 0,00 0,00	0,00 0,00 0,00 0,00
	<b>Totale Programma 4 : Servizio sanitario regionale - ripiano di disavanzi sanitari relativi ad esercizi pregressi</b>	0,00	previsione di competenza <i>di cui già impegnato</i> <i>di cui fondo pluriennale vincolato</i> previsione di cassa	0,00 0,00 0,00 0,00	0,00 0,00 0,00 0,00	0,00 0,00 0,00 0,00
<b>1305</b>	<b>Programma 5 :</b>		<b>Servizio sanitario regionale - investimenti sanitari</b>			
Titolo 2	Spese in conto capitale	0,00	previsione di competenza <i>di cui già impegnato</i> <i>di cui fondo pluriennale vincolato</i> previsione di cassa	0,00 0,00 0,00 0,00	0,00 0,00 0,00 0,00	0,00 0,00 0,00 0,00
Titolo 3	Spese per incremento attività finanziarie	0,00	previsione di competenza <i>di cui già impegnato</i> <i>di cui fondo pluriennale vincolato</i> previsione di cassa	0,00 0,00 0,00 0,00	0,00 0,00 0,00 0,00	0,00 0,00 0,00 0,00
	<b>Totale Programma 5 : Servizio sanitario regionale - investimenti sanitari</b>	0,00	previsione di competenza <i>di cui già impegnato</i> <i>di cui fondo pluriennale vincolato</i> previsione di cassa	0,00 0,00 0,00 0,00	0,00 0,00 0,00 0,00	0,00 0,00 0,00 0,00
<b>1306</b>	<b>Programma 6 :</b>		<b>Servizio sanitario regionale - restituzione maggiori gettiti SSN</b>			
Titolo 1	Spese correnti	0,00	previsione di competenza <i>di cui già impegnato</i> <i>di cui fondo pluriennale vincolato</i>	0,00 0,00 0,00	0,00 0,00 0,00	0,00 0,00 0,00

**BILANCIO DI PREVISIONE ANNUALE  
SPESA**

MISSIONE PROGRAMMA TITOLO	DENOMINAZIONE	RESIDUI PRESUNTI AL TERMINE DELL'ESERCIZIO PRECEDENTE QUELLO CUI SI RIFERISCE IL BILANCIO	PREVISIONI DEFINITIVE DELL'ANNO PRECEDENTE QUELLO CUI SI RIFERISCE IL BILANCIO	PREVISIONI		
				2020	2021	2022
			previsione di cassa	0,00	0,00	
	Totale Programma 6 :Servizio sanitario regionale - restituzione maggiori gettiti SSN	0,00	previsione di competenza <i>di cui già impegnato</i> <i>di cui fondo pluriennale vincolato</i> previsione di cassa	0,00 0,00 0,00 0,00	0,00 0,00 0,00 0,00	0,00 0,00 0,00 0,00
	<b>1307 Programma 7 :</b>		<b>Ulteriori spese in materia sanitaria</b>			
Titolo 1	Spese correnti	0,00	previsione di competenza <i>di cui già impegnato</i> <i>di cui fondo pluriennale vincolato</i> previsione di cassa	0,00 0,00 0,00 0,00	0,00 0,00 0,00 0,00	0,00 0,00 0,00 0,00
Titolo 2	Spese in conto capitale	0,00	previsione di competenza <i>di cui già impegnato</i> <i>di cui fondo pluriennale vincolato</i> previsione di cassa	0,00 0,00 0,00 0,00	0,00 0,00 0,00 0,00	0,00 0,00 0,00 0,00
Titolo 3	Spese per incremento attività finanziarie	0,00	previsione di competenza <i>di cui già impegnato</i> <i>di cui fondo pluriennale vincolato</i> previsione di cassa	0,00 0,00 0,00 0,00	0,00 0,00 0,00 0,00	0,00 0,00 0,00 0,00
	<b>Totale Programma 7 :Ulteriori spese in materia sanitaria</b>	<b>0,00</b>	<b>previsione di competenza</b> <b><i>di cui già impegnato</i></b> <b><i>di cui fondo pluriennale vincolato</i></b> <b>previsione di cassa</b>	<b>0,00</b> <b>0,00</b> <b>0,00</b> <b>0,00</b>	<b>0,00</b> <b>0,00</b> <b>0,00</b> <b>0,00</b>	<b>0,00</b> <b>0,00</b> <b>0,00</b> <b>0,00</b>
<b>Totale</b> Missione 13	<b>Tutela della salute</b>	<b>0,00</b>	<b>previsione di competenza</b> <b><i>di cui già impegnato</i></b> <b><i>di cui fondo pluriennale vincolato</i></b> <b>previsione di cassa</b>	<b>0,00</b> <b>0,00</b> <b>0,00</b> <b>0,00</b>	<b>0,00</b> <b>0,00</b> <b>0,00</b> <b>0,00</b>	<b>0,00</b> <b>0,00</b> <b>0,00</b> <b>0,00</b>

**BILANCIO DI PREVISIONE ANNUALE  
SPESA**

MISSIONE PROGRAMMA TITOLO	DENOMINAZIONE	RESIDUI PRESUNTI AL TERMINE DELL'ESERCIZIO PRECEDENTE QUELLO CUI SI RIFERISCE IL BILANCIO		PREVISIONI DEFINITIVE DELL'ANNO PRECEDENTE QUELLO CUI SI RIFERISCE IL BILANCIO			
					PREVISIONE 2020	PREVISIONE 2021	PREVISIONE 2022
<b>MISSIONE 14 : Sviluppo economico e competitività</b>							
<b>1401 Programma 1 : Industria PMI e artigianato</b>							
Titolo 1	Spese correnti	0,00	previsione di competenza <i>di cui già impegnato</i> <i>di cui fondo pluriennale vincolato</i>	0,00 0,00 0,00	0,00 0,00 0,00	0,00 0,00 0,00	0,00 0,00 0,00
			previsione di cassa	0,00	0,00		0,00
Titolo 2	Spese in conto capitale	0,00	previsione di competenza <i>di cui già impegnato</i> <i>di cui fondo pluriennale vincolato</i>	0,00 0,00 0,00	0,00 0,00 0,00	0,00 0,00 0,00	0,00 0,00 0,00
			previsione di cassa	0,00	0,00		0,00
Titolo 3	Spese per incremento attività finanziarie	0,00	previsione di competenza <i>di cui già impegnato</i> <i>di cui fondo pluriennale vincolato</i>	0,00 0,00 0,00	0,00 0,00 0,00	0,00 0,00 0,00	0,00 0,00 0,00
			previsione di cassa	0,00	0,00		0,00
<b>Totale Programma 1 : Industria PMI e artigianato</b>		<b>0,00</b>	previsione di competenza <i>di cui già impegnato</i> <i>di cui fondo pluriennale vincolato</i>	<b>0,00</b> <b>0,00</b> <b>0,00</b>	<b>0,00</b> <b>0,00</b> <b>0,00</b>	<b>0,00</b> <b>0,00</b> <b>0,00</b>	<b>0,00</b> <b>0,00</b> <b>0,00</b>
			previsione di cassa	<b>0,00</b>	<b>0,00</b>		<b>0,00</b>
<b>1402 Programma 2 : Commercio - reti distributive - tutela dei consumatori</b>							
Titolo 1	Spese correnti	0,00	previsione di competenza <i>di cui già impegnato</i> <i>di cui fondo pluriennale vincolato</i>	0,00 0,00 0,00	0,00 0,00 0,00	0,00 0,00 0,00	0,00 0,00 0,00
			previsione di cassa	0,00	0,00		0,00
Titolo 2	Spese in conto capitale	0,00	previsione di competenza <i>di cui già impegnato</i> <i>di cui fondo pluriennale vincolato</i>	0,00 0,00 0,00	0,00 0,00 0,00	0,00 0,00 0,00	0,00 0,00 0,00
			previsione di cassa	0,00	0,00		0,00

**BILANCIO DI PREVISIONE ANNUALE  
SPESA**

MISSIONE PROGRAMMA TITOLO	DENOMINAZIONE	RESIDUI PRESUNTI AL TERMINE DELL'ESERCIZIO PRECEDENTE QUELLO CUI SI RIFERISCE IL BILANCIO		PREVISIONI DEFINITIVE DELL'ANNO PRECEDENTE QUELLO CUI SI RIFERISCE IL BILANCIO			
					PREVISIONE 2020	PREVISIONE 2021	PREVISIONE 2022
Titolo 3	Spese per incremento attività finanziarie	0,00	previsione di competenza <i>di cui già impegnato</i> <i>di cui fondo pluriennale vincolato</i>	0,00 0,00 0,00	0,00 0,00 0,00	0,00 0,00 0,00	0,00 0,00 0,00
			previsione di cassa	0,00	0,00		
	<b>Totale Programma 2 :Commercio - reti distributive - tutela dei consumatori</b>	0,00	previsione di competenza <i>di cui già impegnato</i> <i>di cui fondo pluriennale vincolato</i>	0,00 0,00 0,00	0,00 0,00 0,00	0,00 0,00 0,00	0,00 0,00 0,00
			previsione di cassa	0,00	0,00		
<b>1403</b>	<b>Programma 3 : Ricerca e innovazione</b>						
Titolo 1	Spese correnti	0,00	previsione di competenza <i>di cui già impegnato</i> <i>di cui fondo pluriennale vincolato</i>	0,00 0,00 0,00	0,00 0,00 0,00	0,00 0,00 0,00	0,00 0,00 0,00
			previsione di cassa	0,00	0,00		
Titolo 2	Spese in conto capitale	0,00	previsione di competenza <i>di cui già impegnato</i> <i>di cui fondo pluriennale vincolato</i>	0,00 0,00 0,00	0,00 0,00 0,00	0,00 0,00 0,00	0,00 0,00 0,00
			previsione di cassa	0,00	0,00		
Titolo 3	Spese per incremento attività finanziarie	0,00	previsione di competenza <i>di cui già impegnato</i> <i>di cui fondo pluriennale vincolato</i>	0,00 0,00 0,00	0,00 0,00 0,00	0,00 0,00 0,00	0,00 0,00 0,00
			previsione di cassa	0,00	0,00		
	<b>Totale Programma 3 :Ricerca e innovazione</b>	0,00	previsione di competenza <i>di cui già impegnato</i> <i>di cui fondo pluriennale vincolato</i>	0,00 0,00 0,00	0,00 0,00 0,00	0,00 0,00 0,00	0,00 0,00 0,00
			previsione di cassa	0,00	0,00		
<b>1404</b>	<b>Programma 4 : Reti e altri servizi di pubblica utilità</b>						
Titolo 1	Spese correnti	0,00	previsione di competenza <i>di cui già impegnato</i> <i>di cui fondo pluriennale vincolato</i>	0,00 0,00 0,00	0,00 0,00 0,00	0,00 0,00 0,00	0,00 0,00 0,00

**BILANCIO DI PREVISIONE ANNUALE  
SPESA**

MISSIONE PROGRAMMA TITOLO	DENOMINAZIONE	RESIDUI PRESUNTI AL TERMINE DELL'ESERCIZIO PRECEDENTE QUELLO CUI SI RIFERISCE IL BILANCIO		PREVISIONI DEFINITIVE DELL'ANNO PRECEDENTE QUELLO CUI SI RIFERISCE IL BILANCIO			
					PREVISIONE 2020	PREVISIONE 2021	PREVISIONE 2022
			previsione di cassa	0,00	0,00		
Titolo 2	Spese in conto capitale	0,00	previsione di competenza	0,00	0,00	0,00	0,00
			<i>di cui già impegnato</i>		0,00	0,00	0,00
			<i>di cui fondo pluriennale vincolato</i>	0,00	0,00	0,00	0,00
			previsione di cassa	0,00	0,00		
Titolo 3	Spese per incremento attività finanziarie	0,00	previsione di competenza	0,00	0,00	0,00	0,00
			<i>di cui già impegnato</i>		0,00	0,00	0,00
			<i>di cui fondo pluriennale vincolato</i>	0,00	0,00	0,00	0,00
			previsione di cassa	0,00	0,00		
<b>Totale Programma 4</b>	<b>:Reti e altri servizi di pubblica utilità</b>	<b>0,00</b>	previsione di competenza	0,00	0,00	0,00	0,00
			<i>di cui già impegnato</i>		0,00	0,00	0,00
			<i>di cui fondo pluriennale vincolato</i>	0,00	0,00	0,00	0,00
			previsione di cassa	0,00	0,00		
<b>Totale Missione 14</b>	<b>Sviluppo economico e competitività</b>	<b>0,00</b>	previsione di competenza	0,00	0,00	0,00	0,00
			<i>di cui già impegnato</i>		0,00	0,00	0,00
			<i>di cui fondo pluriennale vincolato</i>	0,00	0,00	0,00	0,00
			previsione di cassa	0,00	0,00		

**BILANCIO DI PREVISIONE ANNUALE  
SPESA**

MISSIONE PROGRAMMA TITOLO	DENOMINAZIONE	RESIDUI PRESUNTI AL TERMINE DELL'ESERCIZIO PRECEDENTE QUELLO CUI SI RIFERISCE IL BILANCIO		PREVISIONI DEFINITIVE DELL'ANNO PRECEDENTE QUELLO CUI SI RIFERISCE IL BILANCIO			
					PREVISIONE 2020	PREVISIONE 2021	PREVISIONE 2022
<b>MISSIONE 15 : Politiche per il lavoro e la formazione professionale</b>							
<b>1501 Programma 1 : Servizi per lo sviluppo del mercato del lavoro</b>							
Titolo 1	Spese correnti	0,00	previsione di competenza <i>di cui già impegnato</i> <i>di cui fondo pluriennale vincolato</i> previsione di cassa	0,00 0,00 0,00 0,00	0,00 0,00 0,00 0,00	0,00 0,00 0,00 0,00	0,00 0,00 0,00 0,00
Titolo 2	Spese in conto capitale	0,00	previsione di competenza <i>di cui già impegnato</i> <i>di cui fondo pluriennale vincolato</i> previsione di cassa	0,00 0,00 0,00 0,00	0,00 0,00 0,00 0,00	0,00 0,00 0,00 0,00	0,00 0,00 0,00 0,00
Titolo 3	Spese per incremento attività finanziarie	0,00	previsione di competenza <i>di cui già impegnato</i> <i>di cui fondo pluriennale vincolato</i> previsione di cassa	0,00 0,00 0,00 0,00	0,00 0,00 0,00 0,00	0,00 0,00 0,00 0,00	0,00 0,00 0,00 0,00
<b>Totale Programma 1 : Servizi per lo sviluppo del mercato del lavoro</b>		<b>0,00</b>	<b>previsione di competenza <i>di cui già impegnato</i> <i>di cui fondo pluriennale vincolato</i> previsione di cassa</b>	<b>0,00 0,00 0,00 0,00</b>	<b>0,00 0,00 0,00 0,00</b>	<b>0,00 0,00 0,00 0,00</b>	<b>0,00 0,00 0,00 0,00</b>
<b>1502 Programma 2 : Formazione professionale</b>							
Titolo 1	Spese correnti	0,00	previsione di competenza <i>di cui già impegnato</i> <i>di cui fondo pluriennale vincolato</i> previsione di cassa	0,00 0,00 0,00 0,00	0,00 0,00 0,00 0,00	0,00 0,00 0,00 0,00	0,00 0,00 0,00 0,00
Titolo 2	Spese in conto capitale	0,00	previsione di competenza <i>di cui già impegnato</i> <i>di cui fondo pluriennale vincolato</i> previsione di cassa	0,00 0,00 0,00 0,00	0,00 0,00 0,00 0,00	0,00 0,00 0,00 0,00	0,00 0,00 0,00 0,00



**BILANCIO DI PREVISIONE ANNUALE  
SPESA**

MISSIONE PROGRAMMA TITOLO	DENOMINAZIONE	RESIDUI PRESUNTI AL TERMINE DELL'ESERCIZIO PRECEDENTE QUELLO CUI SI RIFERISCE IL BILANCIO	PREVISIONI DEFINITIVE DELL'ANNO PRECEDENTE QUELLO CUI SI RIFERISCE IL BILANCIO	PREVISIONE	PREVISIONE	PREVISIONE
				2020	2021	2022
Titolo 3	Spese per incremento attività finanziarie	0,00	previsione di competenza <i>di cui già impegnato</i> <i>di cui fondo pluriennale vincolato</i> previsione di cassa	0,00 0,00 0,00 0,00	0,00 0,00 0,00 0,00	0,00 0,00 0,00 0,00
	<b>Totale Programma 2 :Formazione professionale</b>	0,00	previsione di competenza <i>di cui già impegnato</i> <i>di cui fondo pluriennale vincolato</i> previsione di cassa	0,00 0,00 0,00 0,00	0,00 0,00 0,00 0,00	0,00 0,00 0,00 0,00
<b>1503</b>	<b>Programma 3 : Sostegno all'occupazione</b>					
Titolo 1	Spese correnti	0,00	previsione di competenza <i>di cui già impegnato</i> <i>di cui fondo pluriennale vincolato</i> previsione di cassa	0,00 0,00 0,00 0,00	0,00 0,00 0,00 0,00	0,00 0,00 0,00 0,00
Titolo 2	Spese in conto capitale	0,00	previsione di competenza <i>di cui già impegnato</i> <i>di cui fondo pluriennale vincolato</i> previsione di cassa	0,00 0,00 0,00 0,00	0,00 0,00 0,00 0,00	0,00 0,00 0,00 0,00
Titolo 3	Spese per incremento attività finanziarie	0,00	previsione di competenza <i>di cui già impegnato</i> <i>di cui fondo pluriennale vincolato</i> previsione di cassa	0,00 0,00 0,00 0,00	0,00 0,00 0,00 0,00	0,00 0,00 0,00 0,00
	<b>Totale Programma 3 :Sostegno all'occupazione</b>	0,00	previsione di competenza <i>di cui già impegnato</i> <i>di cui fondo pluriennale vincolato</i> previsione di cassa	0,00 0,00 0,00 0,00	0,00 0,00 0,00 0,00	0,00 0,00 0,00 0,00
<b>Totale Missione 15</b>	<b>Politiche per il lavoro e la formazione professionale</b>	0,00	previsione di competenza <i>di cui già impegnato</i> <i>di cui fondo pluriennale vincolato</i> previsione di cassa	0,00 0,00 0,00 0,00	0,00 0,00 0,00 0,00	0,00 0,00 0,00 0,00

**BILANCIO DI PREVISIONE ANNUALE  
SPESA**

MISSIONE PROGRAMMA TITOLO	DENOMINAZIONE	RESIDUI PRESUNTI AL TERMINE DELL'ESERCIZIO PRECEDENTE QUELLO CUI SI RIFERISCE IL BILANCIO		PREVISIONI DEFINITIVE DELL'ANNO PRECEDENTE QUELLO CUI SI RIFERISCE IL BILANCIO			
					PREVISIONE 2020	PREVISIONE 2021	PREVISIONE 2022
<b>MISSIONE 16 :                   Agricoltura, politiche agroalimentari e pesca</b>							
<b>1601 Programma 1 :                   Sviluppo del settore agricolo e del sistema agroalimentare</b>							
Titolo 1	Spese correnti	36.774,68	previsione di competenza <i>di cui già impegnato</i> <i>di cui fondo pluriennale vincolato</i> previsione di cassa	23.800,00 0,00 0,00 39.650,00	30.500,00 0,00 0,00 57.274,68	20.500,00 0,00 0,00 0,00	19.450,00 0,00 0,00 0,00
Titolo 2	Spese in conto capitale	4.770,00	previsione di competenza <i>di cui già impegnato</i> <i>di cui fondo pluriennale vincolato</i> previsione di cassa	40.000,00 0,00 0,00 47.470,00	60.212,35 0,00 0,00 64.982,35	40.000,00 0,00 0,00 0,00	0,00 0,00 0,00 0,00
Titolo 3	Spese per incremento attività finanziarie	0,00	previsione di competenza <i>di cui già impegnato</i> <i>di cui fondo pluriennale vincolato</i> previsione di cassa	0,00 0,00 0,00 0,00	0,00 0,00 0,00 0,00	0,00 0,00 0,00 0,00	0,00 0,00 0,00 0,00
<b>Totale Programma 1 :Sviluppo del settore agricolo e del sistema agroalimentare</b>		<b>41.544,68</b>	<b>previsione di competenza <i>di cui già impegnato</i> <i>di cui fondo pluriennale vincolato</i> previsione di cassa</b>	<b>63.800,00 0,00 0,00 87.120,00</b>	<b>90.712,35 0,00 0,00 122.257,03</b>	<b>60.500,00 0,00 0,00 0,00</b>	<b>19.450,00 0,00 0,00 0,00</b>
<b>1602 Programma 2 :                   Caccia e pesca</b>							
Titolo 1	Spese correnti	8.097,75	previsione di competenza <i>di cui già impegnato</i> <i>di cui fondo pluriennale vincolato</i> previsione di cassa	19.000,00 0,00 0,00 33.402,10	20.000,00 0,00 0,00 28.097,75	20.000,00 0,00 0,00 0,00	20.000,00 0,00 0,00 0,00
Titolo 2	Spese in conto capitale	0,00	previsione di competenza <i>di cui già impegnato</i> <i>di cui fondo pluriennale vincolato</i> previsione di cassa	0,00 0,00 0,00 0,00	0,00 0,00 0,00 0,00	0,00 0,00 0,00 0,00	0,00 0,00 0,00 0,00

**BILANCIO DI PREVISIONE ANNUALE  
SPESA**

MISSIONE PROGRAMMA TITOLO	DENOMINAZIONE	RESIDUI PRESUNTI AL TERMINE DELL'ESERCIZIO PRECEDENTE QUELLO CUI SI RIFERISCE IL BILANCIO	PREVISIONI DEFINITIVE DELL'ANNO PRECEDENTE QUELLO CUI SI RIFERISCE IL BILANCIO			
				PREVISIONE 2020	PREVISIONE 2021	PREVISIONE 2022
Titolo 3	Spese per incremento attività finanziarie	0,00	previsione di competenza	0,00	0,00	0,00
			<i>di cui già impegnato</i>	0,00	0,00	0,00
			<i>di cui fondo pluriennale vincolato</i>	0,00	0,00	0,00
			previsione di cassa	0,00	0,00	0,00
<b>Totale Programma 2 :Caccia e pesca</b>		8.097,75	previsione di competenza	19.000,00	20.000,00	20.000,00
			<i>di cui già impegnato</i>	0,00	0,00	0,00
			<i>di cui fondo pluriennale vincolato</i>	0,00	0,00	0,00
			previsione di cassa	33.402,10	28.097,75	
<b>Totale Missione 16</b>	<b>Agricoltura, politiche agroalimentari e pesca</b>	49.642,43	previsione di competenza	82.800,00	110.712,35	80.500,00
			<i>di cui già impegnato</i>	0,00	0,00	0,00
			<i>di cui fondo pluriennale vincolato</i>	0,00	0,00	0,00
			previsione di cassa	120.522,10	150.354,78	39.450,00

**BILANCIO DI PREVISIONE ANNUALE  
SPESA**

MISSIONE PROGRAMMA TITOLO	DENOMINAZIONE	RESIDUI PRESUNTI AL TERMINE DELL'ESERCIZIO PRECEDENTE QUELLO CUI SI RIFERISCE IL BILANCIO	PREVISIONI DEFINITIVE DELL'ANNO PRECEDENTE QUELLO CUI SI RIFERISCE IL BILANCIO	PREVISIONE	PREVISIONE	PREVISIONE
				2020	2021	2022
<b>MISSIONE 17 : Energia e diversificazione delle fonti energetiche</b>						
<b>1701 Programma 1 : Fonti energetiche</b>						
Titolo 1	Spese correnti	0,00	previsione di competenza <i>di cui già impegnato</i> <i>di cui fondo pluriennale vincolato</i> previsione di cassa	0,00 0,00 0,00 0,00	0,00 0,00 0,00 0,00	0,00 0,00 0,00 0,00
Titolo 2	Spese in conto capitale	487,94	previsione di competenza <i>di cui già impegnato</i> <i>di cui fondo pluriennale vincolato</i> previsione di cassa	0,00 0,00 0,00 487,94	0,00 0,00 0,00 487,94	0,00 0,00 0,00 0,00
Titolo 3	Spese per incremento attività finanziarie	0,00	previsione di competenza <i>di cui già impegnato</i> <i>di cui fondo pluriennale vincolato</i> previsione di cassa	0,00 0,00 0,00 0,00	0,00 0,00 0,00 0,00	0,00 0,00 0,00 0,00
<b>Totale Programma 1 :Fonti energetiche</b>		487,94	previsione di competenza <i>di cui già impegnato</i> <i>di cui fondo pluriennale vincolato</i> previsione di cassa	0,00 0,00 0,00 487,94	0,00 0,00 0,00 487,94	0,00 0,00 0,00 0,00
<b>Totale Missione 17</b>	<b>Energia e diversificazione delle fonti energetiche</b>	487,94	previsione di competenza <i>di cui già impegnato</i> <i>di cui fondo pluriennale vincolato</i> previsione di cassa	0,00 0,00 0,00 487,94	0,00 0,00 0,00 487,94	0,00 0,00 0,00 0,00

**BILANCIO DI PREVISIONE ANNUALE  
SPESA**

MISSIONE PROGRAMMA TITOLO	DENOMINAZIONE	RESIDUI PRESUNTI AL TERMINE DELL'ESERCIZIO PRECEDENTE QUELLO CUI SI RIFERISCE IL BILANCIO		PREVISIONI DEFINITIVE DELL'ANNO PRECEDENTE QUELLO CUI SI RIFERISCE IL BILANCIO			
					PREVISIONE 2020	PREVISIONE 2021	PREVISIONE 2022
<b>MISSIONE 18 : Relazioni con le altre autonomie territoriali e locali</b>							
<b>1801 Programma 1 : Relazioni finanziarie con le altre autonomie territoriali</b>							
Titolo 1	Spese correnti	0,00	previsione di competenza <i>di cui già impegnato</i> <i>di cui fondo pluriennale vincolato</i> previsione di cassa	0,00 0,00 0,00 0,00	0,00 0,00 0,00 0,00	0,00 0,00 0,00 0,00	0,00 0,00 0,00 0,00
Titolo 2	Spese in conto capitale	0,00	previsione di competenza <i>di cui già impegnato</i> <i>di cui fondo pluriennale vincolato</i> previsione di cassa	0,00 0,00 0,00 0,00	0,00 0,00 0,00 0,00	0,00 0,00 0,00 0,00	0,00 0,00 0,00 0,00
Titolo 3	Spese per incremento attività finanziarie	0,00	previsione di competenza <i>di cui già impegnato</i> <i>di cui fondo pluriennale vincolato</i> previsione di cassa	0,00 0,00 0,00 0,00	0,00 0,00 0,00 0,00	0,00 0,00 0,00 0,00	0,00 0,00 0,00 0,00
<b>Totale Programma 1 :Relazioni finanziarie con le altre autonomie territoriali</b>		<b>0,00</b>	<b>previsione di competenza <i>di cui già impegnato</i> <i>di cui fondo pluriennale vincolato</i> previsione di cassa</b>	<b>0,00 0,00 0,00 0,00</b>	<b>0,00 0,00 0,00 0,00</b>	<b>0,00 0,00 0,00 0,00</b>	<b>0,00 0,00 0,00 0,00</b>
<b>Totale Missione 18</b>	<b>Relazioni con le altre autonomie territoriali e locali</b>	<b>0,00</b>	<b>previsione di competenza <i>di cui già impegnato</i> <i>di cui fondo pluriennale vincolato</i> previsione di cassa</b>	<b>0,00 0,00 0,00 0,00</b>	<b>0,00 0,00 0,00 0,00</b>	<b>0,00 0,00 0,00 0,00</b>	<b>0,00 0,00 0,00 0,00</b>

**BILANCIO DI PREVISIONE ANNUALE  
SPESA**

MISSIONE PROGRAMMA TITOLO	DENOMINAZIONE	RESIDUI PRESUNTI AL TERMINO DELL'ESERCIZIO PRECEDENTE QUELLO CUI SI RIFERISCE IL BILANCIO		PREVISIONI DEFINITIVE DELL'ANNO PRECEDENTE QUELLO CUI SI RIFERISCE IL BILANCIO			
					PREVISIONE 2020	PREVISIONE 2021	PREVISIONE 2022
<b>MISSIONE 19 : Relazioni internazionali</b>							
<b>1901 Programma 1 : Relazioni internazionali e Cooperazione allo sviluppo</b>							
Titolo 1	Spese correnti	0,00	previsione di competenza <i>di cui già impegnato</i> <i>di cui fondo pluriennale vincolato</i> previsione di cassa	0,00 0,00 0,00 0,00	0,00 0,00 0,00 0,00	0,00 0,00 0,00 0,00	0,00 0,00 0,00 0,00
Titolo 2	Spese in conto capitale	0,00	previsione di competenza <i>di cui già impegnato</i> <i>di cui fondo pluriennale vincolato</i> previsione di cassa	0,00 0,00 0,00 0,00	0,00 0,00 0,00 0,00	0,00 0,00 0,00 0,00	0,00 0,00 0,00 0,00
Titolo 3	Spese per incremento attività finanziarie	0,00	previsione di competenza <i>di cui già impegnato</i> <i>di cui fondo pluriennale vincolato</i> previsione di cassa	0,00 0,00 0,00 0,00	0,00 0,00 0,00 0,00	0,00 0,00 0,00 0,00	0,00 0,00 0,00 0,00
<b>Totale Programma 1 :Relazioni internazionali e Cooperazione allo sviluppo</b>		0,00	previsione di competenza <i>di cui già impegnato</i> <i>di cui fondo pluriennale vincolato</i> previsione di cassa	0,00 0,00 0,00 0,00	0,00 0,00 0,00 0,00	0,00 0,00 0,00 0,00	0,00 0,00 0,00 0,00
<b>Totale Missione 19</b>	<b>Relazioni internazionali</b>	0,00	previsione di competenza <i>di cui già impegnato</i> <i>di cui fondo pluriennale vincolato</i> previsione di cassa	0,00 0,00 0,00 0,00	0,00 0,00 0,00 0,00	0,00 0,00 0,00 0,00	0,00 0,00 0,00 0,00

**BILANCIO DI PREVISIONE ANNUALE  
SPESA**

MISSIONE PROGRAMMA TITOLO	DENOMINAZIONE	RESIDUI PRESUNTI AL TERMINE DELL'ESERCIZIO PRECEDENTE QUELLO CUI SI RIFERISCE IL BILANCIO		PREVISIONI DEFINITIVE DELL'ANNO PRECEDENTE QUELLO CUI SI RIFERISCE IL BILANCIO			
					PREVISIONE 2020	PREVISIONE 2021	PREVISIONE 2022
<b>MISSIONE 20 :                   Fondi e accantonamenti</b>							
<b>2001 Programma 1 :                   Fondo di riserva</b>							
Titolo 1	Spese correnti	0,00	previsione di competenza	7.697,12	3.271,66	2.782,30	2.657,45
			<i>di cui già impegnato</i>		0,00	0,00	0,00
			<i>di cui fondo pluriennale vincolato</i>	0,00	0,00	0,00	0,00
			previsione di cassa	7.697,12	3.271,66		
<b>Totale Programma 1 :Fondo di riserva</b>		<b>0,00</b>	<b>previsione di competenza</b>	<b>7.697,12</b>	<b>3.271,66</b>	<b>2.782,30</b>	<b>2.657,45</b>
			<i>di cui già impegnato</i>		0,00	0,00	0,00
			<i>di cui fondo pluriennale vincolato</i>	0,00	0,00	0,00	0,00
			previsione di cassa	7.697,12	3.271,66		
<b>2002 Programma 2 :                   Fondo crediti di dubbia esigibilità</b>							
Titolo 1	Spese correnti	0,00	previsione di competenza	0,00	0,00	0,00	0,00
			<i>di cui già impegnato</i>		0,00	0,00	0,00
			<i>di cui fondo pluriennale vincolato</i>	0,00	0,00	0,00	0,00
			previsione di cassa	0,00	0,00		
Titolo 2	Spese in conto capitale	0,00	previsione di competenza	0,00	0,00	0,00	0,00
			<i>di cui già impegnato</i>		0,00	0,00	0,00
			<i>di cui fondo pluriennale vincolato</i>	0,00	0,00	0,00	0,00
			previsione di cassa	0,00	0,00		
<b>Totale Programma 2 :Fondo crediti di dubbia esigibilità</b>		<b>0,00</b>	<b>previsione di competenza</b>	<b>0,00</b>	<b>0,00</b>	<b>0,00</b>	<b>0,00</b>
			<i>di cui già impegnato</i>		0,00	0,00	0,00
			<i>di cui fondo pluriennale vincolato</i>	0,00	0,00	0,00	0,00
			previsione di cassa	0,00	0,00		
<b>2003 Programma 3 :                   Altri fondi</b>							
Titolo 1	Spese correnti	0,00	previsione di competenza	0,00	0,00	0,00	0,00
			<i>di cui già impegnato</i>		0,00	0,00	0,00

**BILANCIO DI PREVISIONE ANNUALE  
SPESA**

MISSIONE PROGRAMMA TITOLO	DENOMINAZIONE	RESIDUI PRESUNTI AL TERMINE DELL'ESERCIZIO PRECEDENTE QUELLO CUI SI RIFERISCE IL BILANCIO		PREVISIONI DEFINITIVE DELL'ANNO PRECEDENTE QUELLO CUI SI RIFERISCE IL BILANCIO			
					PREVISIONE 2020	PREVISIONE 2021	PREVISIONE 2022
			<i>di cui fondo pluriennale vincolato</i>	0,00	0,00	0,00	0,00
			previsione di cassa	0,00	0,00		
Titolo 2	Spese in conto capitale	0,00	previsione di competenza	0,00	0,00	0,00	0,00
			<i>di cui già impegnato</i>		0,00	0,00	0,00
			<i>di cui fondo pluriennale vincolato</i>	0,00	0,00	0,00	0,00
			previsione di cassa	0,00	0,00		
Titolo 4	Rimborso Prestiti	0,00	previsione di competenza	0,00	0,00	0,00	0,00
			<i>di cui già impegnato</i>		0,00	0,00	0,00
			<i>di cui fondo pluriennale vincolato</i>	0,00	0,00	0,00	0,00
			previsione di cassa	0,00	0,00		
<b>Totale Programma 3 :Altri fondi</b>		0,00	previsione di competenza	0,00	0,00	0,00	0,00
			<i>di cui già impegnato</i>		0,00	0,00	0,00
			<i>di cui fondo pluriennale vincolato</i>	0,00	0,00	0,00	0,00
			previsione di cassa	0,00	0,00		
<b>Totale</b>	<b>Fondi e accantonamenti</b>	0,00	previsione di competenza	7.697,12	3.271,66	2.782,30	2.657,45
<b>Missione</b>			<i>di cui già impegnato</i>		0,00	0,00	0,00
<b>20</b>			<i>di cui fondo pluriennale vincolato</i>	0,00	0,00	0,00	0,00
			previsione di cassa	7.697,12	3.271,66		



**BILANCIO DI PREVISIONE ANNUALE  
SPESA**

MISSIONE PROGRAMMA TITOLO	DENOMINAZIONE	RESIDUI PRESUNTI AL TERMINE DELL'ESERCIZIO PRECEDENTE QUELLO CUI SI RIFERISCE IL BILANCIO		PREVISIONI DEFINITIVE DELL'ANNO PRECEDENTE QUELLO CUI SI RIFERISCE IL BILANCIO			
					PREVISIONE 2020	PREVISIONE 2021	PREVISIONE 2022
<b>MISSIONE 50 :</b>	<b>Debito pubblico</b>						
<b>5001 Programma 1 :</b>	<b>Quota interessi ammortamento mutui e prestiti obbligazionari</b>						
Titolo 1	Spese correnti	0,00	previsione di competenza <i>di cui già impegnato</i> <i>di cui fondo pluriennale vincolato</i>	0,00 0,00 0,00	0,00 0,00 0,00	0,00 0,00 0,00	0,00 0,00 0,00
			previsione di cassa	0,00	0,00		
<b>Totale Programma 1 :</b>	<b>Quota interessi ammortamento mutui e prestiti obbligazionari</b>	<b>0,00</b>	<b>previsione di competenza <i>di cui già impegnato</i> <i>di cui fondo pluriennale vincolato</i></b>	<b>0,00 0,00 0,00</b>	<b>0,00 0,00 0,00</b>	<b>0,00 0,00 0,00</b>	<b>0,00 0,00 0,00</b>
			previsione di cassa	0,00	0,00		
<b>5002 Programma 2 :</b>	<b>Quota capitale ammortamento mutui e prestiti obbligazionari</b>						
Titolo 4	Rimborso Prestiti	0,00	previsione di competenza <i>di cui già impegnato</i> <i>di cui fondo pluriennale vincolato</i>	0,00 0,00 0,00	0,00 0,00 0,00	0,00 0,00 0,00	0,00 0,00 0,00
			previsione di cassa	0,00	0,00		
<b>Totale Programma 2 :</b>	<b>Quota capitale ammortamento mutui e prestiti obbligazionari</b>	<b>0,00</b>	<b>previsione di competenza <i>di cui già impegnato</i> <i>di cui fondo pluriennale vincolato</i></b>	<b>0,00 0,00 0,00</b>	<b>0,00 0,00 0,00</b>	<b>0,00 0,00 0,00</b>	<b>0,00 0,00 0,00</b>
			previsione di cassa	0,00	0,00		
<b>Totale Missione 50</b>	<b>Debito pubblico</b>	<b>0,00</b>	<b>previsione di competenza <i>di cui già impegnato</i> <i>di cui fondo pluriennale vincolato</i></b>	<b>0,00 0,00 0,00</b>	<b>0,00 0,00 0,00</b>	<b>0,00 0,00 0,00</b>	<b>0,00 0,00 0,00</b>
			previsione di cassa	0,00	0,00		

**BILANCIO DI PREVISIONE ANNUALE  
SPESA**

MISSIONE PROGRAMMA TITOLO	DENOMINAZIONE	RESIDUI PRESUNTI AL TERMINE DELL'ESERCIZIO PRECEDENTE QUELLO CUI SI RIFERISCE IL BILANCIO		PREVISIONI DEFINITIVE DELL'ANNO PRECEDENTE QUELLO CUI SI RIFERISCE IL BILANCIO			
					PREVISIONE 2020	PREVISIONE 2021	PREVISIONE 2022
<b>MISSIONE 60 :                   Anticipazioni finanziarie</b>							
<b>6001 Programma 1 :            Restituzione anticipazione di tesoreria</b>							
Titolo 1	Spese correnti	0,00	previsione di competenza <i>di cui già impegnato</i> <i>di cui fondo pluriennale vincolato</i>	0,00 0,00 0,00	0,00 0,00 0,00	0,00 0,00 0,00	0,00 0,00 0,00
			previsione di cassa	0,00	0,00		
Titolo 5	Chiusura Anticipazioni ricevute da istituto tesoriere/cassiere	0,00	previsione di competenza <i>di cui già impegnato</i> <i>di cui fondo pluriennale vincolato</i>	25.000,00 0,00 0,00	25.000,00 0,00 0,00	25.000,00 0,00 0,00	25.000,00 0,00 0,00
			previsione di cassa	25.000,00	25.000,00		
<b>Totale Programma 1 :Restituzione anticipazione di tesoreria</b>		0,00	previsione di competenza <i>di cui già impegnato</i> <i>di cui fondo pluriennale vincolato</i>	25.000,00 0,00 0,00	25.000,00 0,00 0,00	25.000,00 0,00 0,00	25.000,00 0,00 0,00
			previsione di cassa	25.000,00	25.000,00		
<b>Totale Missione 60</b>	<b>Anticipazioni finanziarie</b>	0,00	previsione di competenza <i>di cui già impegnato</i> <i>di cui fondo pluriennale vincolato</i>	25.000,00 0,00 0,00	25.000,00 0,00 0,00	25.000,00 0,00 0,00	25.000,00 0,00 0,00
			previsione di cassa	25.000,00	25.000,00		

**BILANCIO DI PREVISIONE ANNUALE  
SPESA**

MISSIONE PROGRAMMA TITOLO	DENOMINAZIONE	RESIDUI PRESUNTI AL TERMINE DELL'ESERCIZIO PRECEDENTE QUELLO CUI SI RIFERISCE IL BILANCIO		PREVISIONI DEFINITIVE DELL'ANNO PRECEDENTE QUELLO CUI SI RIFERISCE IL BILANCIO			
					PREVISIONE 2020	PREVISIONE 2021	PREVISIONE 2022
<b>MISSIONE 99 : Servizi per conto di terzi</b>							
<b>9901 Programma 1 : Servizi per conto terzi e Partite di giro</b>							
Titolo 7	Uscite per conto terzi e partite di giro	7.079,40	previsione di competenza <i>di cui già impegnato</i> <i>di cui fondo pluriennale vincolato</i> previsione di cassa	476.500,00 0,00 0,00 486.234,49	476.500,00 0,00 0,00 483.579,40	476.500,00 0,00 0,00 476.500,00	476.500,00 0,00 0,00 476.500,00
<b>Totale Programma 1 : Servizi per conto terzi e Partite di giro</b>		7.079,40	previsione di competenza <i>di cui già impegnato</i> <i>di cui fondo pluriennale vincolato</i> previsione di cassa	476.500,00 0,00 0,00 486.234,49	476.500,00 0,00 0,00 483.579,40	476.500,00 0,00 0,00 476.500,00	476.500,00 0,00 0,00 476.500,00
<b>9902 Programma 2 : Anticipazioni per il finanziamento del sistema sanitario nazionale</b>							
Titolo 7	Uscite per conto terzi e partite di giro	0,00	previsione di competenza <i>di cui già impegnato</i> <i>di cui fondo pluriennale vincolato</i> previsione di cassa	0,00 0,00 0,00 0,00	0,00 0,00 0,00 0,00	0,00 0,00 0,00 0,00	0,00 0,00 0,00 0,00
<b>Totale Programma 2 : Anticipazioni per il finanziamento del sistema sanitario nazionale</b>		0,00	previsione di competenza <i>di cui già impegnato</i> <i>di cui fondo pluriennale vincolato</i> previsione di cassa	0,00 0,00 0,00 0,00	0,00 0,00 0,00 0,00	0,00 0,00 0,00 0,00	0,00 0,00 0,00 0,00
<b>Totale Missione 99</b>	<b>Servizi per conto di terzi</b>	7.079,40	previsione di competenza <i>di cui già impegnato</i> <i>di cui fondo pluriennale vincolato</i> previsione di cassa	476.500,00 0,00 0,00 486.234,49	476.500,00 0,00 0,00 483.579,40	476.500,00 0,00 0,00 476.500,00	476.500,00 0,00 0,00 476.500,00

**BILANCIO DI PREVISIONE ANNUALE  
SPESA**

MISSIONE PROGRAMMA TITOLO	DENOMINAZIONE	RESIDUI PRESUNTI AL TERMINE DELL'ESERCIZIO PRECEDENTE QUELLO CUI SI RIFERISCE IL BILANCIO		PREVISIONI DEFINITIVE DELL'ANNO PRECEDENTE QUELLO CUI SI RIFERISCE IL BILANCIO			
					PREVISIONE 2020	PREVISIONE 2021	PREVISIONE 2022
<b>TOTALE MISSIONI</b>		679.103,32					
			previsione di competenza	2.730.606,29	2.139.969,19	1.237.249,92	1.198.347,91
			<i>di cui già impegnato</i>		441.985,19	0,00	0,00
			<i>di cui fondo pluriennale vincolato</i>	441.985,19	0,00	0,00	0,00
			previsione di cassa	3.873.098,03	2.809.072,51		
<b>TOTALE GENERALE DELLE SPESE</b>		679.103,32					
			previsione di competenza	2.730.606,29	2.139.969,19	1.237.249,92	1.198.347,91
			<i>di cui già impegnato</i>		441.985,19	0,00	0,00
			<i>di cui fondo pluriennale vincolato</i>	441.985,19	0,00	0,00	0,00
			previsione di cassa	3.873.098,03	2.809.072,51		

**BILANCIO PREVISIONE ANNUALE  
RIEPILOGO GENERALE DELLE SPESE PER MISSIONE**

TITOLO TIPOLOGIA	DENOMINAZIONE	RESIDUI PRESUNTI AL TERMINE DELL'ESERCIZIO PRECEDENTE QUELLO CUI SI RIFERISCE IL BILANCIO		PREVISIONI DEFINITIVE DELL'ANNO PRECEDENTE QUELLO CUI SI RIFERISCE IL BILANCIO				
					PREVISIONE 2020	PREVISIONE 2021	PREVISIONE 2022	
<b>DISAVANZO DI AMMINISTRAZIONE</b>					0,00	0,00	0,00	0,00
<b>TOTALE MISSIONE 1</b>	<b>Servizi istituzionali, generali e di gestione</b>	272.408,68	previsione di competenza di cui già impegnato di cui fondo pluriennale vincolato previsione di cassa	896.913,53  62.552,27 1.701.673,26	843.877,28 62.552,27 0,00 1.116.285,96	500.759,17 0,00 0,00	477.689,01 0,00 0,00	
<b>TOTALE MISSIONE 2</b>	<b>Giustizia</b>	0,00	previsione di competenza di cui già impegnato di cui fondo pluriennale vincolato previsione di cassa	0,00  0,00 0,00	0,00 0,00 0,00 0,00	0,00 0,00 0,00	0,00 0,00 0,00	
<b>TOTALE MISSIONE 3</b>	<b>Ordine pubblico e sicurezza</b>	0,00	previsione di competenza di cui già impegnato di cui fondo pluriennale vincolato previsione di cassa	0,00  0,00 0,00	0,00 0,00 0,00 0,00	0,00 0,00 0,00	0,00 0,00 0,00	
<b>TOTALE MISSIONE 4</b>	<b>Istruzione e diritto allo studio</b>	0,00	previsione di competenza di cui già impegnato di cui fondo pluriennale vincolato previsione di cassa	0,00  0,00 0,00	0,00 0,00 0,00 0,00	0,00 0,00 0,00	0,00 0,00 0,00	
<b>TOTALE MISSIONE 5</b>	<b>Tutela e valorizzazione dei beni e delle attività culturali</b>	59.472,21	previsione di competenza di cui già impegnato di cui fondo pluriennale vincolato previsione di cassa	481.056,58  311.923,56 494.256,60	354.413,49 311.923,56 0,00 413.885,70	42.489,93 0,00 0,00	42.489,93 0,00 0,00	

**BILANCIO PREVISIONE ANNUALE  
RIEPILOGO GENERALE DELLE SPESE PER MISSIONE**

TITOLO TIPOLOGIA	DENOMINAZIONE	RESIDUI PRESUNTI AL TERMINE DELL'ESERCIZIO PRECEDENTE QUELLO CUI SI RIFERISCE IL BILANCIO		PREVISIONI DEFINITIVE DELL'ANNO PRECEDENTE QUELLO CUI SI RIFERISCE IL BILANCIO			
					PREVISIONE 2020	PREVISIONE 2021	PREVISIONE 2022
<b>TOTALE MISSIONE 6</b>	<b>Politiche giovanili, sport e tempo libero</b>	0,00	previsione di competenza di cui già impegnato di cui fondo pluriennale vincolato previsione di cassa	0,00 0,00 0,00 0,00	0,00 0,00 0,00 0,00	0,00 0,00 0,00 0,00	0,00 0,00 0,00 0,00
<b>TOTALE MISSIONE 7</b>	<b>Turismo</b>	3.365,00	previsione di competenza di cui già impegnato di cui fondo pluriennale vincolato previsione di cassa	5.000,00 0,00 0,00 13.365,00	7.000,00 0,00 0,00 10.365,00	7.900,00 0,00 0,00 0,00	10.000,00 0,00 0,00 0,00
<b>TOTALE MISSIONE 8</b>	<b>Assetto del territorio ed edilizia abitativa</b>	765,53	previsione di competenza di cui già impegnato di cui fondo pluriennale vincolato previsione di cassa	37.861,93 0,00 0,00 39.038,41	39.260,01 0,00 0,00 40.025,54	39.260,01 0,00 0,00 0,00	39.260,01 0,00 0,00 0,00
<b>TOTALE MISSIONE 9</b>	<b>Sviluppo sostenibile e tutela del territorio e dell'ambiente</b>	276.643,05	previsione di competenza di cui già impegnato di cui fondo pluriennale vincolato previsione di cassa	659.777,13 52.444,53 52.444,53 926.823,11	264.869,57 52.444,53 0,00 541.512,62	62.058,51 0,00 0,00 0,00	85.301,51 0,00 0,00 0,00
<b>TOTALE MISSIONE 10</b>	<b>Trasporti e diritto alla mobilità</b>	9.239,08	previsione di competenza di cui già impegnato di cui fondo pluriennale vincolato previsione di cassa	58.000,00 15.064,83 15.064,83 58.000,00	15.064,83 15.064,83 0,00 24.303,91	0,00 0,00 0,00 0,00	0,00 0,00 0,00 0,00
<b>TOTALE MISSIONE 11</b>	<b>Soccorso civile</b>	0,00	previsione di competenza di cui già impegnato di cui fondo pluriennale vincolato previsione di cassa	0,00 0,00 0,00 0,00	0,00 0,00 0,00 0,00	0,00 0,00 0,00 0,00	0,00 0,00 0,00 0,00

**BILANCIO PREVISIONE ANNUALE  
RIEPILOGO GENERALE DELLE SPESE PER MISSIONE**

TITOLO TIPOLOGIA	DENOMINAZIONE	RESIDUI PRESUNTI AL TERMINE DELL'ESERCIZIO PRECEDENTE QUELLO CUI SI RIFERISCE IL BILANCIO		PREVISIONI DEFINITIVE DELL'ANNO PRECEDENTE QUELLO CUI SI RIFERISCE IL BILANCIO			
					PREVISIONE 2020	PREVISIONE 2021	PREVISIONE 2022
<b>TOTALE MISSIONE 12</b>	<b>Diritti sociali, politiche sociali e famiglia</b>	0,00	previsione di competenza di cui già impegnato di cui fondo pluriennale vincolato previsione di cassa	0,00 0,00 0,00 0,00	0,00 0,00 0,00 0,00	0,00 0,00 0,00 0,00	0,00 0,00 0,00 0,00
<b>TOTALE MISSIONE 13</b>	<b>Tutela della salute</b>	0,00	previsione di competenza di cui già impegnato di cui fondo pluriennale vincolato previsione di cassa	0,00 0,00 0,00 0,00	0,00 0,00 0,00 0,00	0,00 0,00 0,00 0,00	0,00 0,00 0,00 0,00
<b>TOTALE MISSIONE 14</b>	<b>Sviluppo economico e competitività</b>	0,00	previsione di competenza di cui già impegnato di cui fondo pluriennale vincolato previsione di cassa	0,00 0,00 0,00 0,00	0,00 0,00 0,00 0,00	0,00 0,00 0,00 0,00	0,00 0,00 0,00 0,00
<b>TOTALE MISSIONE 15</b>	<b>Politiche per il lavoro e la formazione professionale</b>	0,00	previsione di competenza di cui già impegnato di cui fondo pluriennale vincolato previsione di cassa	0,00 0,00 0,00 0,00	0,00 0,00 0,00 0,00	0,00 0,00 0,00 0,00	0,00 0,00 0,00 0,00
<b>TOTALE MISSIONE 16</b>	<b>Agricoltura, politiche agroalimentari e pesca</b>	49.642,43	previsione di competenza di cui già impegnato di cui fondo pluriennale vincolato previsione di cassa	82.800,00 0,00 0,00 120.522,10	110.712,35 0,00 0,00 150.354,78	80.500,00 0,00 0,00 0,00	39.450,00 0,00 0,00 0,00
<b>TOTALE MISSIONE 17</b>	<b>Energia e diversificazione delle fonti energetiche</b>	487,94	previsione di competenza di cui già impegnato di cui fondo pluriennale vincolato previsione di cassa	0,00 0,00 0,00 487,94	0,00 0,00 0,00 487,94	0,00 0,00 0,00 0,00	0,00 0,00 0,00 0,00

**BILANCIO PREVISIONE ANNUALE  
RIEPILOGO GENERALE DELLE SPESE PER MISSIONE**

TITOLO TIPOLOGIA	DENOMINAZIONE	RESIDUI PRESUNTI AL TERMINE DELL'ESERCIZIO PRECEDENTE QUELLO CUI SI RIFERISCE IL BILANCIO		PREVISIONI DEFINITIVE DELL'ANNO PRECEDENTE QUELLO CUI SI RIFERISCE IL BILANCIO			
					PREVISIONE 2020	PREVISIONE 2021	PREVISIONE 2022
<b>TOTALE MISSIONE 18</b>	<b>Relazioni con le altre autonomie territoriali e locali</b>	0,00	previsione di competenza di cui già impegnato di cui fondo pluriennale vincolato previsione di cassa	0,00 0,00 0,00 0,00	0,00 0,00 0,00 0,00	0,00 0,00 0,00 0,00	0,00 0,00 0,00 0,00
<b>TOTALE MISSIONE 19</b>	<b>Relazioni internazionali</b>	0,00	previsione di competenza di cui già impegnato di cui fondo pluriennale vincolato previsione di cassa	0,00 0,00 0,00 0,00	0,00 0,00 0,00 0,00	0,00 0,00 0,00 0,00	0,00 0,00 0,00 0,00
<b>TOTALE MISSIONE 20</b>	<b>Fondi e accantonamenti</b>	0,00	previsione di competenza di cui già impegnato di cui fondo pluriennale vincolato previsione di cassa	7.697,12 0,00 0,00 7.697,12	3.271,66 0,00 0,00 3.271,66	2.782,30 0,00 0,00 0,00	2.657,45 0,00 0,00 0,00
<b>TOTALE MISSIONE 50</b>	<b>Debito pubblico</b>	0,00	previsione di competenza di cui già impegnato di cui fondo pluriennale vincolato previsione di cassa	0,00 0,00 0,00 0,00	0,00 0,00 0,00 0,00	0,00 0,00 0,00 0,00	0,00 0,00 0,00 0,00
<b>TOTALE MISSIONE 60</b>	<b>Anticipazioni finanziarie</b>	0,00	previsione di competenza di cui già impegnato di cui fondo pluriennale vincolato previsione di cassa	25.000,00 0,00 0,00 25.000,00	25.000,00 0,00 0,00 25.000,00	25.000,00 0,00 0,00 0,00	25.000,00 0,00 0,00 0,00



**BILANCIO PREVISIONE ANNUALE  
RIEPILOGO GENERALE DELLE SPESE PER MISSIONE**

TITOLO TIPOLOGIA	DENOMINAZIONE	RESIDUI PRESUNTI AL TERMINE DELL'ESERCIZIO PRECEDENTE QUELLO CUI SI RIFERISCE IL BILANCIO		PREVISIONI DEFINITIVE DELL'ANNO PRECEDENTE QUELLO CUI SI RIFERISCE IL BILANCIO			
					PREVISIONE 2020	PREVISIONE 2021	PREVISIONE 2022
<b>TOTALE MISSIONE 99</b>	<b>Servizi per conto di terzi</b>	7.079,40	previsione di competenza di cui già impegnato di cui fondo pluriennale vincolato previsione di cassa	476.500,00  0,00 486.234,49	476.500,00 0,00 0,00 483.579,40	476.500,00 0,00 0,00	476.500,00 0,00 0,00
<b>TOTALE MISSIONI</b>		679.103,32	previsione di competenza di cui già impegnato di cui fondo pluriennale vincolato previsione di cassa	2.730.606,29 441.985,19 441.985,19 3.873.098,03	2.139.969,19 441.985,19 0,00 2.809.072,51	1.237.249,92 0,00 0,00	1.198.347,91 0,00 0,00
<b>TOTALE GENERALE DELLE SPESE</b>		679.103,32	previsione di competenza di cui già impegnato di cui fondo pluriennale vincolato previsione di cassa	2.730.606,29 441.985,19 441.985,19 3.873.098,03	2.139.969,19 441.985,19 0,00 2.809.072,51	1.237.249,92 0,00 0,00	1.198.347,91 0,00 0,00



































































**COMPOSIZIONE DELL'ACCANTONAMENTO AL FONDO CREDITI DI DUBBIA ESIGIBILITA**  
**Esercizio Finanziario 2020**

TIPOLOGIA	DENOMINAZIONE	STANZIAMENTI DI BILANCIO	ACCANTONAMENTO OBBLIGATORIO AL FONDO	ACCANTONAMENTO EFFETTIVO DI BILANCIO	% di stanziamento accantonato al fondo nel rispetto del principio contabile applicato 3.3
		(a)	(b)	(c)	(d)=(c/a)
	<b>Entrate correnti di natura tributaria, contributiva e perequativa</b>				
1010100	Tipologia 101: Imposte, tasse e proventi assimilati di cui accertati per cassa sulla base del principio contabile 3.7 Tipologia 101: Imposte, tasse e proventi assimilati non accertati per cassa				
1010400	Tipologia 104: Compartecipazioni di tributi				
1030100	Tipologia 301: Fondi perequativi da Amministrazioni Centrali				
1030200	Tipologia 302: Fondi perequativi dalla Regione o dalla Provincia autonoma				
1000000	<b>TOTALE TITOLO 1</b>				
	<b>Trasferimenti correnti</b>				
2010100	Tipologia 101: Trasferimenti correnti da Amministrazioni pubbliche				
2010200	Tipologia 102: Trasferimenti correnti da Famiglie				
2010300	Tipologia 103: Trasferimenti correnti da Imprese				
2010400	Tipologia 104: Trasferimenti correnti da Istituzioni Sociali Private				
2010500	Tipologia 105: Trasferimenti correnti dall'Unione Europea e dal Resto del Mondo Trasferimenti correnti dall'Unione Europea Trasferimenti correnti dal Resto del Mondo				
2000000	<b>TOTALE TITOLO 2</b>				
	<b>Entrate extratributarie</b>				
3010000	Tipologia 100: Vendita di beni e servizi e proventi derivanti dalla gestione dei beni				
3020000	Tipologia 200: Proventi derivanti dall'attività di controllo e repressione delle irregolarità e degli illeciti				
3030000	Tipologia 300: Interessi attivi				
3040000	Tipologia 400: Altre entrate da redditi da capitale				
3050000	Tipologia 500: Rimborsi e altre entrate correnti				
3000000	<b>TOTALE TITOLO 3</b>				
	<b>Entrate in conto capitale</b>				
4010000	Tipologia 100: Tributi in conto capitale				
4020000	Tipologia 200: Contributi agli Investimenti Contributi agli investimenti da amministrazioni pubbliche Contributi agli investimenti da UE Tipologia 200: Contributi agli investimenti al netto dei contributi da PA e da UE				



**COMPOSIZIONE DELL'ACCANTONAMENTO AL FONDO CREDITI DI DUBBIA ESIGIBILITA**  
**Esercizio Finanziario 2020**

TIPOLOGIA	DENOMINAZIONE	STANZIAMENTI DI BILANCIO (a)	ACCANTONAMENTO OBBLIGATORIO AL FONDO (b)	ACCANTONAMENTO EFFETTIVO DI BILANCIO (c)	% di stanziamento accantonato al fondo nel rispetto del principio contabile applicato 3.3 (d)=(c/a)
4030000	Tipologia 300: Altri trasferimenti in conto capitale Altri trasferimenti in conto capitale da amministrazioni pubbliche Altri trasferimenti in conto capitale da UE Tipologia 300: Altri trasferimenti in conto capitale al netto dei trasferimenti da PA e da UE				
4040000	Tipologia 400: Entrate da alienazione di beni materiali e immateriali				
4050000	Tipologia 500: Altre entrate in conto capitale				
4000000	<b>TOTALE TITOLO 4</b>				
	<b>Entrate da riduzione di attività finanziarie</b>				
5010000	Tipologia 100: Alienazione di attività finanziarie				
5020000	Tipologia 200: Riscossione crediti di breve termine				
5030000	Tipologia 300: Riscossione crediti di medio-lungo termine				
5040000	Tipologia 400: Altre entrate per riduzione di attività finanziarie				
5000000	<b>TOTALE TITOLO 5</b>				
	<b>TOTALE GENERALE</b>				
	<b>DI CUI FONDO CREDITI DI DUBBIA ESIGIBILITA' DI PARTE CORRENTE</b>				
	<b>DI CUI FONDO CREDITI DI DUBBIA ESIGIBILITA' DI PARTE C/CAPITALE</b>				

**COMPOSIZIONE DELL'ACCANTONAMENTO AL FONDO CREDITI DI DUBBIA ESIGIBILITA**  
**Esercizio Finanziario 2021**

TIPOLOGIA	DENOMINAZIONE	STANZIAMENTI DI BILANCIO	ACCANTONAMENTO OBBLIGATORIO AL FONDO	ACCANTONAMENTO EFFETTIVO DI BILANCIO	% di stanziamento accantonato al fondo nel rispetto del principio contabile applicato 3.3
		(a)	(b)	(c)	(d)=(c/a)
	<b>Entrate correnti di natura tributaria, contributiva e perequativa</b>				
1010100	Tipologia 101: Imposte, tasse e proventi assimilati di cui accertati per cassa sulla base del principio contabile 3.7 Tipologia 101: Imposte, tasse e proventi assimilati non accertati per cassa				
1010400	Tipologia 104: Compartecipazioni di tributi				
1030100	Tipologia 301: Fondi perequativi da Amministrazioni Centrali				
1030200	Tipologia 302: Fondi perequativi dalla Regione o dalla Provincia autonoma				
1000000	<b>TOTALE TITOLO 1</b>				
	<b>Trasferimenti correnti</b>				
2010100	Tipologia 101: Trasferimenti correnti da Amministrazioni pubbliche				
2010200	Tipologia 102: Trasferimenti correnti da Famiglie				
2010300	Tipologia 103: Trasferimenti correnti da Imprese				
2010400	Tipologia 104: Trasferimenti correnti da Istituzioni Sociali Private				
2010500	Tipologia 105: Trasferimenti correnti dall'Unione Europea e dal Resto del Mondo  Trasferimenti correnti dall'Unione Europea Trasferimenti correnti dal Resto del Mondo				
2000000	<b>TOTALE TITOLO 2</b>				
	<b>Entrate extratributarie</b>				
3010000	Tipologia 100: Vendita di beni e servizi e proventi derivanti dalla gestione dei beni				
3020000	Tipologia 200: Proventi derivanti dall'attività di controllo e repressione delle irregolarità e degli illeciti				
3030000	Tipologia 300: Interessi attivi				
3040000	Tipologia 400: Altre entrate da redditi da capitale				
3050000	Tipologia 500: Rimborsi e altre entrate correnti				
3000000	<b>TOTALE TITOLO 3</b>				
	<b>Entrate in conto capitale</b>				
4010000	Tipologia 100: Tributi in conto capitale				
4020000	Tipologia 200: Contributi agli Investimenti  Contributi agli investimenti da amministrazioni pubbliche Contributi agli investimenti da UE Tipologia 200: Contributi agli investimenti al netto dei contributi da PA e da UE				

**COMPOSIZIONE DELL'ACCANTONAMENTO AL FONDO CREDITI DI DUBBIA ESIGIBILITA**  
**Esercizio Finanziario 2021**

TIPOLOGIA	DENOMINAZIONE	STANZIAMENTI DI BILANCIO (a)	ACCANTONAMENTO OBBLIGATORIO AL FONDO (b)	ACCANTONAMENTO EFFETTIVO DI BILANCIO (c)	% di stanziamento accantonato al fondo nel rispetto del principio contabile applicato 3.3 (d)=(c/a)
4030000	Tipologia 300: Altri trasferimenti in conto capitale Altri trasferimenti in conto capitale da amministrazioni pubbliche Altri trasferimenti in conto capitale da UE Tipologia 300: Altri trasferimenti in conto capitale al netto dei trasferimenti da PA e da UE				
4040000	Tipologia 400: Entrate da alienazione di beni materiali e immateriali				
4050000	Tipologia 500: Altre entrate in conto capitale				
4000000	<b>TOTALE TITOLO 4</b>				
	<b>Entrate da riduzione di attività finanziarie</b>				
5010000	Tipologia 100: Alienazione di attività finanziarie				
5020000	Tipologia 200: Riscossione crediti di breve termine				
5030000	Tipologia 300: Riscossione crediti di medio-lungo termine				
5040000	Tipologia 400: Altre entrate per riduzione di attività finanziarie				
5000000	<b>TOTALE TITOLO 5</b>				
	<b>TOTALE GENERALE</b>				
	<b>DI CUI FONDO CREDITI DI DUBBIA ESIGIBILITA' DI PARTE CORRENTE</b>				
	<b>DI CUI FONDO CREDITI DI DUBBIA ESIGIBILITA' DI PARTE C/CAPITALE</b>				

**COMPOSIZIONE DELL'ACCANTONAMENTO AL FONDO CREDITI DI DUBBIA ESIGIBILITA**  
**Esercizio Finanziario 2022**

TIPOLOGIA	DENOMINAZIONE	STANZIAMENTI DI BILANCIO	ACCANTONAMENTO OBBLIGATORIO AL FONDO	ACCANTONAMENTO EFFETTIVO DI BILANCIO	% di stanziamento accantonato al fondo nel rispetto del principio contabile applicato 3.3
		(a)	(b)	(c)	(d)=(c/a)
	<b>Entrate correnti di natura tributaria, contributiva e perequativa</b>				
1010100	Tipologia 101: Imposte, tasse e proventi assimilati di cui accertati per cassa sulla base del principio contabile 3.7 Tipologia 101: Imposte, tasse e proventi assimilati non accertati per cassa				
1010400	Tipologia 104: Compartecipazioni di tributi				
1030100	Tipologia 301: Fondi perequativi da Amministrazioni Centrali				
1030200	Tipologia 302: Fondi perequativi dalla Regione o dalla Provincia autonoma				
1000000	<b>TOTALE TITOLO 1</b>				
	<b>Trasferimenti correnti</b>				
2010100	Tipologia 101: Trasferimenti correnti da Amministrazioni pubbliche				
2010200	Tipologia 102: Trasferimenti correnti da Famiglie				
2010300	Tipologia 103: Trasferimenti correnti da Imprese				
2010400	Tipologia 104: Trasferimenti correnti da Istituzioni Sociali Private				
2010500	Tipologia 105: Trasferimenti correnti dall'Unione Europea e dal Resto del Mondo  Trasferimenti correnti dall'Unione Europea Trasferimenti correnti dal Resto del Mondo				
2000000	<b>TOTALE TITOLO 2</b>				
	<b>Entrate extratributarie</b>				
3010000	Tipologia 100: Vendita di beni e servizi e proventi derivanti dalla gestione dei beni				
3020000	Tipologia 200: Proventi derivanti dall'attività di controllo e repressione delle irregolarità e degli illeciti				
3030000	Tipologia 300: Interessi attivi				
3040000	Tipologia 400: Altre entrate da redditi da capitale				
3050000	Tipologia 500: Rimborsi e altre entrate correnti				
3000000	<b>TOTALE TITOLO 3</b>				
	<b>Entrate in conto capitale</b>				
4010000	Tipologia 100: Tributi in conto capitale				
4020000	Tipologia 200: Contributi agli Investimenti  Contributi agli investimenti da amministrazioni pubbliche Contributi agli investimenti da UE Tipologia 200: Contributi agli investimenti al netto dei contributi da PA e da UE				

**COMPOSIZIONE DELL'ACCANTONAMENTO AL FONDO CREDITI DI DUBBIA ESIGIBILITA**  
**Esercizio Finanziario 2022**

TIPOLOGIA	DENOMINAZIONE	STANZIAMENTI DI BILANCIO (a)	ACCANTONAMENTO OBBLIGATORIO AL FONDO (b)	ACCANTONAMENTO EFFETTIVO DI BILANCIO (c)	% di stanziamento accantonato al fondo nel rispetto del principio contabile applicato 3.3 (d)=(c/a)
4030000	Tipologia 300: Altri trasferimenti in conto capitale Altri trasferimenti in conto capitale da amministrazioni pubbliche Altri trasferimenti in conto capitale da UE Tipologia 300: Altri trasferimenti in conto capitale al netto dei trasferimenti da PA e da UE				
4040000	Tipologia 400: Entrate da alienazione di beni materiali e immateriali				
4050000	Tipologia 500: Altre entrate in conto capitale				
4000000	<b>TOTALE TITOLO 4</b>				
	<b>Entrate da riduzione di attività finanziarie</b>				
5010000	Tipologia 100: Alienazione di attività finanziarie				
5020000	Tipologia 200: Riscossione crediti di breve termine				
5030000	Tipologia 300: Riscossione crediti di medio-lungo termine				
5040000	Tipologia 400: Altre entrate per riduzione di attività finanziarie				
5000000	<b>TOTALE TITOLO 5</b>				
	<b>TOTALE GENERALE</b>				
	<b>DI CUI FONDO CREDITI DI DUBBIA ESIGIBILITA' DI PARTE CORRENTE</b>				
	<b>DI CUI FONDO CREDITI DI DUBBIA ESIGIBILITA' DI PARTE C/CAPITALE</b>				

## Verbale della COMUNITA' DEL PARCO DEL 28/05/2020

La convocazione è fissata alle ore 12:30 del giorno Giovedì 28 Maggio 2020

Presenti: Consigliere Michele Polenta delegato da Valeria Mancinelli Sindaco del Comune di Ancona, Federico Pini delegato da Annalisa Del Bello Sindaco del Comune di Camerano, Gabriele Calducci delegato da Gianluigi Tombolini Sindaco del Comune di Numana, Giorgio Orciani in qualità di rappresentante delle associazioni di volontariato, Fausto Fiorini in qualità di rappresentante delle associazioni ambientaliste, Massimiliano Polacco rappresentante della Camera di Commerci,

Sono assenti: Luigi Cerioni Presidente della Provincia di Ancona, Claudio Aliventi rappresentante delle associazioni degli agricoltori; Filippo Moschella Sindaco del Comune di Sirolo, e il Roberto Danovaro rappresentante dell'Università.

\* \* \*

Presidente: Michele Polenta in qualità delegato del Presidente della Comunità Valeria Mancinelli .  
Segretario verbalizzante: Marco Zannini in qualità di Direttore dell'Ente Parco Regionale del Conero.

Sono inoltre presente: Emilio D'Alessio Presidente dell'Ente Parco e Manila Perugini Responsabile dell'Ufficio Ragioneria dell'Ente Parco

La Comunità del Parco è stata convocata con nota del 26/05/2020 con il seguente ordine del giorno:

- 1) Approvazione dello Schema di Conto Consuntivo 2019;
- 2) Approvazione dello Schema di Bilancio di Previsione 2020\_2022 annualità 2022;
- 3) Fruizione sentieri del Parco a seguito dell'emergenza sanitaria Covid 19- Discussione;
- 4) Varie ed eventuali.

Alle ore 12:15 ha inizio la seduta:

Polenta: dopo aver preso atto del raggiungimento del numero legale salutata i presenti passa la parola al Presidente del Parco Emilio D'Alessio.

D'Alessio: ringrazia della partecipazione e sottolinea l'importanza dei rappresentanti degli Enti Locali nel sostenere e rendere efficaci le iniziative del Parco, senza per questo sminuire l'importanza degli altri rappresentanti che risultano altrettanto importanti nel momento decisionale. Prosegue con il resoconto dell'attività dell'Ente nel 2019 (punto 1 all'ordine del giorno), sottolineando che a differenza degli anni passati l'Ente Parco è stato in grado di approvare un bilancio di previsione già nel mese di giugno anziché a novembre, uscendo finalmente da una gestione provvisoria che non permetteva all'Ente alcun margine di manovra.

D'Alessio relaziona, inoltre, che la presenza di un rassicurante risultato di bilancio con il segno positivo non è legato ad un momento di ricchezza del Parco, ma è il frutto di un sistema di finanziamento regionale che costringe l'Ente Parco a una gestione estremamente sobria e che pospone gran parte delle spese all'anno successivo, generando un notevole avanzo di amministrazione che però è già destinato alle spese che verranno effettuate l'anno successivo. Terminata la relazione introduttiva passa la parola al Responsabile dell'Ufficio Ragioneria dell'Ente Parco Manila Perugini.

Perugini evidenzia che l'anno 2019 si è concluso e chiuso con un risultato positivo amministrazione di cui parte di esso, secondo i dettami normativi, proveniente dall'avanzo di amministrazione a specifica destinazione dagli anni precedenti e la restante parte a seguito della gestione e del riaccertamento ordinario dei residui attivi e passivi dell'anno 2019. Si vuole evidenziare che rispetto quanto stanziato in fase previsionale 2019, nel corso dell'esercizio e più precisamente in fase di assestamento di bilancio regionale, l'Ente Parco si è visto assegnare un contributo regionale che rispetto l'anno precedente, ha avuto un aumento di circa €28.728,83 per le spese correnti. Oltre a tale contributo, per la prima volta dall'anno 2015, la Regione Marche ha nuovamente ripristinato il finanziamento delle spese di investimento, di cui l'Ente Parco si è visto destinare l'importo di €67.055,48 di cui €30.000,00 per il progetto per la gestione della fauna alloctona "Fauna aliena e invasiva" e €37.055,48 per la manutenzione delle

infrastrutture del Parco. Queste entrate insieme alle altre voci di entrata e di spesa stanziata e assestate a fine anno, hanno determinato il risultato di gestione finanziaria positivo dell'anno 2019.

Ma la definizione del contributo regionale solo alla fine dell'anno in fase di assestamento del Bilancio Regionale non ha permesso una gestione amministrativa fluente ma, come ha sottolineato il Presidente D'Alessio, rallentata e volta a posticipare parte delle spese all'anno successivo generando economie e un avanzo di amministrazione in gran parte già destinato.

Terminata la discussione preso atto del parere favorevole del Revisore dei Conti di cui il verbale n.5/2020 con voti unanimi, la Comunità esprime parere favorevole sul Conto Consuntivo 2019 e sull'utilizzo dell'avanzo di amministrazione.

D'Alessio per affrontare il punto 2 all'ordine del giorno, ovvero il Bilancio di Previsione 2020\_2022 annualità 2022, sinteticamente riporta la possibilità quest'anno, come nell'anno precedente, di approvare a giugno un bilancio di previsione, andando a confermare le spese di gestione ormai consolidate negli anni.

Anche quest'anno come l'anno passato la Regione ha posto a bilancio un milione di euro per tutto il sistema regionale delle aree protette e ha dichiarato, in sede di tavolo tecnico istituzionale tra regione e aree protette, la volontà di stanziare un altro milione di euro in fase di assestamento, confermando così la stessa cifra imputata l'anno precedente. Anche per gli investimenti la Regione Marche nel proprio bilancio previsionale ha stanziato dei fondi per le spese d'investimento che, secondo i criteri d'imputazione del Servizio Ambiente per le aree naturali protette, vede di prossima assegnazione €305.000,00 con i quali l'Ente Parco cercherà di recuperare quanto non è stato più mantenuto dal 2015 a oggi con particolare riferimento alla sede e alla gestione del territorio.

Terminata la relazione introduttiva passa la parola al Responsabile dell'Ufficio Ragioneria dell'Ente Parco, Manila Perugini.

Perugini spiega che, rispetto al bilancio ormai "consolidato" nelle spese correnti, tenuto conto del taglio già effettuato nel corso degli anni precedenti, per l'anno 2020 si dovranno affrontare delle spese del tutto nuove nella gestione dell'Ente; infatti l'amministrazione prevede di bandire un concorso pubblico per l'assunzione a tempo indeterminato di un dipendente amministrativo per sopperire alla riduzione di personale legata al collocamento a riposo della rag. Molinari. Inoltre, sempre per le spese correnti, si prevedono maggiori spese per gli incarichi professionali per far fronte alle esigenze dell'Ente in vari ambiti quali: quelli della pianificazione della messa in sicurezza del territorio e conservazione della biodiversità, per l'adeguamento normativo della sede del Parco e di quanto previsto nel progetto finanziato dalla Fondazione Cariverona.

Per le spese di investimento, la Regione Marche ha stanziato, come quota contributo per l'Ente Parco del Conero €305.000,00 da destinare, così come di seguito indicato:

- €80.0000 per le infrastrutture del parco legate alla fruizione e alla gestione degli ambienti naturali (di cui €16.666,67 a cofinanziare il progetto sentieri per utenza ampliata);
- €80.000,00 per manutenzione straordinaria e la messa a norma dell'anfiteatro del Parco;
- €100.000,00 per manutenzione straordinaria degli impianti termico uffici e Centro Visite;
- €30.000,00 per manutenzione straordinaria dell'impianto fotovoltaico;
- €10.000,00 per la realizzazione nel parcheggio della sede dell'ente di colonnine di ricarica elettrica;
- €5.000,00 per la realizzazione di un recinto di acclimatemento per la reintroduzione in libertà delle tartarughe Testudo hermanni.

Inoltre la Regione Marche ha anche stanziato fondi con vincolo di destinazione specifica di cui l'Ente Parco è in attesa di assegnazione per il progetto per la manutenzione dei sentieri per una utenza ampliata per un importo di €33.333,34.

Terminata la discussione preso atto del parere condizionato del Revisore dei Conti di cui il verbale n.6/2020 con voti unanimi, la Comunità esprime parere favorevole.

Circa il punto 3 dell'ordine del giorno il Presidente D'Alessio conferma la volontà dell'Ente di sostenere il settore turistico sia tramite la funzionalità dei servizi offerti dal Centro Visite del Parco che quello delle Guide del Parco.

Polacco: pone all'attenzione dell'assemblea la problematica del rumore delle motociclette lungo la strada provinciale del Conero che non solo non si addice ad un territorio dove la natura è protetta, ma è anche causa di lamentela da parte degli esercenti delle strutture turistiche e dei residenti.

Dopo una breve discussione la Comunità decide di affrontare la problematica delle moto e del turismo in biciletta con delle riunioni specifiche organizzate dal Comune di Ancona.

In fine Polenta ringrazia l'operato del Presidente D'Alessio dell'ottimo lavoro svolto dall'Ente Parco nonostante le difficoltà economiche in cui si trovano le aree protette regionali.

Alle ore 13:15 ha termine la seduta.





Verbale N. 06/2020

## RELAZIONE DEL REVISORE UNICO AL BILANCIO PREVENTIVO 2020\_2022 annualità 2020

Richiamato il verbale della seduta dell'Assemblea legislativa regionale n.79 del 17 ottobre 2017, con il quale la Regione Marche ha nominato il sottoscritto a Revisore dei Conti dell'Ente Parco Regionale del Conero, secondo quanto disposto dalla Legge Regionale 13 del 14/05/2012;

Richiamata la suddetta comunicazione avvenuta tramite posta pec in data 20 ottobre 2017, prot. 4145 del 23/10/2017 Ente Parco Regionale del Conero, con la quale l'amministrazione prende atto della nomina espressa dall'Assemblea legislativa della Regione Marche quale revisore dei conti dell'Ente Parco naturale regionale del Conero del Dott. Gilberto GASPARONI;

Oggi 27 (ventisette) del mese di maggio dell'anno 2020 alle ore 13:30 presso la sede del Parco del Conero in Via Peschiera, 30 di Sirolo, il sottoscritto Revisore Unico chiamato ad esprimere il proprio parere sul Bilancio di previsione 2020\_2022 annualità 2020, redatto sullo schema approvato dal Consiglio Direttivo dell'Ente Parco Regionale del Conero con atto n.25 del 21 maggio 2020,

### **dà atto di quanto segue:**

premesso che ai sensi della Legge Regionale n.13/2012 il Consiglio Direttivo deve deliberare il bilancio di previsione, unitamente al programma triennale dei lavori pubblici, entro il 30 novembre di ogni anno, osservando i principi dell'universalità, dell'integrità, del pareggio economico e finanziario, e il conto consuntivo entro il 30 aprile di ogni anno;

ricordato che il D.lgs. n.18.8.2000, n. 267 "TUEL" ha fissato il termine per la deliberazione del Bilancio di previsione per l'anno successivo al 31 Dicembre di ciascun anno;

che con Decreto del 13 dicembre 2019 del Ministero dell'Interno, pubblicato in Gazzetta Ufficiale n.295 del 17 dicembre 2019, il Ministro dell'interno ha differito al 31/03/2020 il termine per l'approvazione del bilancio di previsione 2020/2022 annualità 2020;

che con Provvedimento Presidenziale n.36 del 20 dicembre 2019, opportunamente ratificato con Delibera di Consiglio Direttivo n.3/2020, è stato deliberato di approvare l'esercizio provvisorio 2020/2022 annualità 2020 fino al 31 marzo 2020, tenuto conto che l'Ente alla data del 30 novembre 2019 non è stato in grado di approvare il bilancio di previsione anno 2020\_2022 in quanto a quella data non era a conoscenza della disponibilità delle risorse finanziarie assegnate dalla Regione Marche per la copertura delle spese incompruibili e di gestione dell'ente;

Tenuto conto che il Ministero dell'Interno con Decreto del 28/02/2020, pubblicato in Gazzetta Ufficiale n.50 del 28/02/2020 aveva già differito l'approvazione del bilancio di previsione anno 2020\_2022 al 30/04/2020;

che con il D.L. n.18 del 17/03/2020, denominato decreto Cura Italia, pubblicato sulla Gazzetta Ufficiale n.70, è stato ulteriormente differito al 31/05/2020 il termine per l'approvazione del bilancio di previsione 2020\_2022 annualità 2022;

che con Provvedimento Presidenziale n.16 del 30 marzo 2020, opportunamente ratificato con Delibera di Consiglio Direttivo n.3/2020, è stato deliberato di approvare l'esercizio provvisorio 2020/2022 annualità 2020 fino al 31/05/2020;

Tenuto conto che con Delibera di Giunta Regionale n.1678 del 30/12/2019 e successive modifiche la Giunta ha approvato il bilancio finanziario gestionale del Bilancio 2020\_2022 – ripartizione delle categorie e macroaggregati in capitoli indicando tra le altre voci di bilancio anche lo stanziamento iniziale, prevedendo per le Aree protette, parchi naturali, protezione naturalistica e forestazione l'importo di €979.884,42 di cui disponibile per le aree protette in spesa corrente finalizzato alla copertura delle spese incompruibili;

vista la necessità per questo Ente di dover eseguire e proseguire con le attività statutarie di manutenzione, controllo, salvaguardia dell'area parco protetta, delle spese di ordinaria attività amministrativa, si rende necessario



redigere il bilancio di previsione anno 2020\_2022 annualità 2020, nonostante resti ancora indeterminata la quota a coprire le spese incomprimibili di questa amministrazione, ipotizzando il contributo regionale approssimativamente pari a quello dell'anno precedente;

Ricordato che il D.Lgs.n.118 del 23 giugno 2011, aggiornato dal D.Lgs.n.126 del 10 agosto 2014, ha modificato ed integrato i sistemi contabili e gli schemi di bilancio delle Regione, degli Enti locali e dei loro organismi;

Richiamato l'art.11 del D. Lgs.118/2011 aggiornato dal D.Lgs. n.126/2014, il quale prescrive che a decorrere dal 2016 gli enti di cui all'art.2 adottino gli schemi di bilancio previsti dal comma 1 del medesimo articolo che assumono valore a tutti gli effetti giuridici, anche con riguardo alla funzione autorizzatoria.

Dato atto pertanto che, per effetto delle sopra citate disposizioni, lo schema di bilancio risulta così articolato:

- bilancio di previsione finanziario per il triennio 2020\_2022, che assume funzione autorizzatoria, costituito dalle previsioni delle entrate e delle spese, di competenza e di cassa del primo esercizio, dalle previsioni delle entrate e delle spese di competenza degli esercizi successivi, dai relativi riepiloghi e dai prospetti riguardanti il quadro generale riassuntivo e gli equilibri.

L'Ente Parco Regionale del Conero deve redigere il bilancio di previsione per l'esercizio 2020\_2022 rispettando i principi contabili generali e applicati alla contabilità finanziaria – D. Lgs.118/2011 aggiornato dal D.Lgs. n.126 del 10 agosto 2014.

In data odierna riceve e prende visione dello schema di bilancio di previsione 2020\_2022 redatto secondo lo schema allegato 9 al D. Lgs.118/2011 e approvato con delibera di Consiglio direttivo n.25 del 21 maggio 2020.

La classificazione del bilancio finanziario armonizzato è costituita dal "Titolo e dalla Tipologia" per l'entrata e dalla "Missione – Programma – Titolo" per la spesa;

La previsione di entrata e di spesa iscritte in bilancio si riferiscono agli accertamenti e agli impegni che si prevede di assumere in ciascuno degli esercizi cui il bilancio si riferisce e esigibili nei medesimi esercizi e, mediante la voce di cui "FPV" (Fondo Pluriennale Vincolato), l'ammontare delle somme che si prevede di imputare agli esercizi successivi; Inoltre sono iscritte in bilancio la previsione di cassa delle entrate che si prevede di riscuotere o delle spese di cui si autorizza il pagamento nel primo esercizio, senza distinzioni fra riscossioni e pagamenti in conto competenza e in conto residui;

Allegato allo schema, inoltre, riceve anche

- ❖ il Quadro generale riassuntivo 2020-2022 (allegato A);
- ❖ il Piano Programma 2020\_2022 annualità 2018(D.lgs. 118/2011 allegato 4/1 "Principio contabile della programmazione"), che sostituisce la Relazione Previsionale e Programmatica prevista dal D.Lgs. n.267/2000, che definisce la programmazione delle attività e le risorse necessarie per la realizzazione dei fini istituzionale dell'Ente (allegato B).

Il Bilancio preventivo è stato redatto in conformità ai principi contabili di cui al D.Lgs. 267/2000, e il modello adottato è conforme a quello approvato con D. Lgs.118/2011. Lo stesso rispetta il principio del pareggio e le attuali disposizioni di cui alla legge finanziaria per il 2020 del 27 dicembre 2019 n.160 pubblicata nella G.U. n.304 del 30 dicembre 2019;

Sul Bilancio di previsione 2020\_2022 il Revisore dei Conti effettua la comparazione sui titoli delle entrate e delle uscite del bilancio preventivo con quelle relative al:

- Conto Consuntivo 2018;
- Bilancio Preventivo 2019\_2021 annualità 2019.

Le previsioni di competenza per gli anni 2020, 2021 e 2022 confrontate con le previsioni definitive per l'anno 2019 (rendiconto anno 2019) sono formulate così come indicato nel "Riepilogo generale delle entrate e delle spese"

**BILANCIO DI PREVISIONE ANNUALE  
RIEPILOGO GENERALE DELLE ENTRATE PER TITOLI**

TITOLO	DENOMINAZIONE	RESIDUI PRESUNTI AL TERMINE DELL'ESERCIZIO PRECEDENTE QUELLO CUI SI RIFERISCE IL BILANCIO		PREVISIONI DEFINITIVE DELL'ANNO PRECEDENTE QUELLO CUI SI RIFERISCE IL BILANCIO	PREVISIONE	PREVISIONE	PREVISIONE
					2020	2021	2022
	Fondo pluriennale vincolato per spese correnti		Previsione di competenza	0,00	62.433,27	0,00	0,00
	Fondo pluriennale vincolato per spese in conto capitale		Previsione di competenza	0,00	379.432,92	0,00	0,00
	Utilizzo avanzo di Amministrazione		Previsione di competenza	0,00	148.543,00	0,00	0,00
	- di cui avanzo utilizzato anticipatamente		Previsione di competenza	0,00	0,00		
	- di cui anticipato Fondo anticipazioni di liquidità		Previsione di competenza	0,00	0,00	0,00	0,00
	Fondo di Cassa all' 1/01/2020		Previsione di cassa	447.507,38	447.507,38		

TITOLO	DENOMINAZIONE	RESIDUI PRESUNTI AL TERMINE DELL'ESERCIZIO PRECEDENTE QUELLO CUI SI RIFERISCE IL BILANCIO		PREVISIONI DEFINITIVE DELL'ANNO PRECEDENTE QUELLO CUI SI RIFERISCE IL BILANCIO	PREVISIONE	PREVISIONE	PREVISIONE
					2020	2021	2022
10000 Tot. TITOLO 1	Entrate correnti di natura tributaria, contributiva e perequativa	0,00	previsione di competenza previsione di cassa	0,00 0,00	0,00 0,00	0,00	0,00
20000 Tot. TITOLO 2	Trasferimenti correnti	438.297,52	previsione di competenza previsione di cassa	734.014,18 1.011.829,35	118.005,12 1.076.902,64	621.463,92	847.767,91
30000 Tot. TITOLO 3	Entrate extratributarie	45.798,30	previsione di competenza previsione di cassa	71.661,69 119.601,71	36.495,00 96.288,30	64.282,00	49.580,00
40000 Tot. TITOLO 4	Entrate in conto capitale	597.442,36	previsione di competenza previsione di cassa	1.271.225,38 1.397.015,86	378.545,88 945.968,18	40.000,00	0,00
50000 Tot. TITOLO 5	Entrate da riduzione di attività finanziarie	0,00	previsione di competenza previsione di cassa	0,00 0,00	0,00 0,00	0,00	0,00
60000 Tot. TITOLO 6	Accensione Prestiti	0,00	previsione di competenza previsione di cassa	0,00 0,00	0,00 0,00	0,00	0,00
70000 Tot. TITOLO 7	Anticipazioni da istituto tesoriere/cassiere	0,00	previsione di competenza previsione di cassa	25.000,00 25.000,00	25.000,00 25.000,00	25.000,00	25.000,00

TITOLO	DENOMINAZIONE	RESIDUI PRESUNTI AL TERMINE DELL'ESERCIZIO PRECEDENTE QUELLO CUI SI RIFERISCE IL BILANCIO		PREVISIONI DEFINITIVE DELL'ANNO PRECEDENTE QUELLO CUI SI RIFERISCE IL BILANCIO	PREVISIONE	PREVISIONE	PREVISIONE
					2020	2021	2022
90000 Tot. TITOLO 9	Entrate per conto terzi e partite di giro	7.917,27	previsione di competenza previsione di cassa	476.500,00 487.831,82	476.500,00 484.417,27	476.500,00	476.500,00
	<b>TOTALE TITOLI</b>	<b>1.059.433,59</b>	<b>previsione di competenza previsione di cassa</b>	<b>2.578.401,22 3.235.279,74</b>	<b>1.549.140,80 2.608.574,39</b>	<b>1.237.249,92</b>	<b>1.198.347,91</b>
	<b>TOTALE GENERALE DELLE ENTRATE</b>	<b>1.059.433,59</b>	<b>previsione di competenza previsione di cassa</b>	<b>2.578.401,22 3.702.806,92</b>	<b>2.139.969,19 3.076.101,57</b>	<b>1.237.249,92</b>	<b>1.198.347,91</b>

BILANCIO DI PREVISIONE ANNUALE  
RIEPILOGO GENERALE DELLE SPESE PER TITOLI

TITOLO	DENOMINAZIONE	RESIDUI PRESUNTI AL TERMINO DELL'ESERCIZIO PRECEDENTE QUELLO CUI SI RIFERISCE IL BILANCIO	PREVISIONI DEFINITIVE DELL'ANNO PRECEDENTE QUELLO CUI SI RIFERISCE IL BILANCIO	PREVISIONE	PREVISIONE	PREVISIONE
				2020	2021	2022
<b>DISAVANZO DI AMMINISTRAZIONE</b>				12,27	12,27	12,27
0100	Spese correnti	155.149,42	860.960,01	860.960,01	860.960,01	860.960,01
			di cui già impegnato	860.960,01	860.960,01	860.960,01
			di cui fondo pluriennale vincolato	0,00	0,00	0,00
			previsione di cassa	1.004.739,11	1.004.739,11	1.004.739,11
0200	Spese in conto capitale	14.022,75	1.070.420,89	1.070.420,89	1.070.420,89	1.070.420,89
			di cui già impegnato	1.070.420,89	1.070.420,89	1.070.420,89
			di cui fondo pluriennale vincolato	0,00	0,00	0,00
			previsione di cassa	1.194.000,11	1.194.000,11	1.194.000,11
0300	Spese per incremento attività finanziarie	0,00	0,00	0,00	0,00	0,00
			di cui già impegnato	0,00	0,00	0,00
			di cui fondo pluriennale vincolato	0,00	0,00	0,00
			previsione di cassa	0,00	0,00	0,00
4000	Rimborso Prestiti	0,00	0,00	0,00	0,00	0,00
			di cui già impegnato	0,00	0,00	0,00
			di cui fondo pluriennale vincolato	0,00	0,00	0,00
			previsione di cassa	0,00	0,00	0,00
5000	Chiusura Anticipazioni ricevute da istituto tesoriere/cassiere	0,00	20.000,00	20.000,00	20.000,00	20.000,00
			di cui già impegnato	20.000,00	20.000,00	20.000,00
			di cui fondo pluriennale vincolato	0,00	0,00	0,00
			previsione di cassa	20.000,00	20.000,00	20.000,00
6000	Uscite per conto terzi e partite di giro	1.179,83	478.511,00	478.511,00	478.511,00	478.511,00
			di cui già impegnato	478.511,00	478.511,00	478.511,00
			di cui fondo pluriennale vincolato	0,00	0,00	0,00
			previsione di cassa	380.200,00	380.200,00	380.200,00
TOTALE TITOLI		179.172,17	2.110.806,69	2.110.806,69	2.110.806,69	2.110.806,69
			di cui già impegnato	1.441.982,19	1.441.982,19	1.441.982,19
			di cui fondo pluriennale vincolato	0,00	0,00	0,00
			previsione di cassa	2.809.072,51	2.809.072,51	2.809.072,51
TOTALE GENERALE DELLE SPESE		179.172,17	2.110.806,69	2.110.806,69	2.110.806,69	2.110.806,69
			di cui già impegnato	1.441.982,19	1.441.982,19	1.441.982,19
			di cui fondo pluriennale vincolato	0,00	0,00	0,00
			previsione di cassa	2.809.072,51	2.809.072,51	2.809.072,51

Le previsioni di competenza rispettano il principio generale n.16 e rappresentano le entrate e le spese che si prevede saranno esigibili in ciascuno degli esercizi considerati anche se l'obbligazione giuridica è sorta in esercizi precedenti.

Nel presente bilancio armonizzato 2020\_2022 trova conferma la disciplina del "fondo pluriennale vincolato" costituito da risorse decentrate destinate al finanziamento di obbligazioni passive giuridicamente perfezionate eseguibili in esercizi successivi.

Per gli investimenti il fondo pluriennale vincolato, comprende le risorse che si prevede di accertare nel corso dell'esercizio destinate a costituire la copertura per spese di investimento che si prevede di impegnare nel corso dello stesso con imputazione agli esercizi successivi.

Il fondo pluriennale vincolato in entrata per l'anno 2020 è stato così esposto in bilancio a:

- somma complessiva di parte corrente €62.552,27 di impegni di spesa corrente;
- somma complessiva di parte capitale €379.432,92 di impegni di spesa in conto capitale;



La previsione di cassa per l'anno 2020, primo anno del triennio, costituisce limite ai pagamenti di spesa.

Il riaccertamento ordinario dei residui è stato eseguito prima dell'approvazione del rendiconto anno 2019 e approvato con delibera di Consiglio Direttivo n.23 del 21 maggio 2020.

Il Revisore dei conti ritiene che le previsioni per gli anni 2020\_2022 siano coerenti con gli strumenti di programmazione, con il documento unico di programmazione.

Il Piano Programma è stato predisposto secondo lo schema dettato dal principio contabile applicato alla programmazione allegato n.4/1 al D. Lgs.118/2011, di cui si è redatto una forma semplificata per gli enti strumentali della Regione.

Per quanto concerne il programma triennale del fabbisogno del personale, approvato con Delibera di Consiglio Direttivo n.23/2019, sarà riformulato con prossima delibera di consiglio e il programma triennale dei Lavori pubblici sarà approvato immediatamente dopo l'approvazione del bilancio di previsione 2020\_2022.

Il Revisore dei Conti evidenzia come il Bilancio di previsione 2020\_2022 annualità 2020 contiene una serie di voci di **Entrata** per complessivi **€2.139.969,19** così ripartite:

AVANZO 2019	€ 148.843,20	Rendiconto anno 2019
Fondo pluriennale V.	€ 441.985,19	Disimpegno 2019
TITOLO II^	€ 618.605,12	Trasferimenti Correnti
TITOLO III^	€ 50.490,00	Entrate Extratributarie
TITOLO IV^	€ 378.545,68	Entrate da trasferimenti in conto capitale
TITOLO VII^	€ 25.000,00	Anticipazione di Tesoreria
TITOLO IX^	€ 476.500,00	Servizi per conto terzi
e conseguentemente le voci di <b>Spesa</b> , di pari importo, di <b>€ 2.139.969,19</b> così ripartite:		
TITOLO I^	€ 860.490,59	Spese Correnti
TITOLO II^	€ 777.978,60	Spese in conto capitale
TITOLO V^	€ 25.000,00	Anticipazione di Tesoreria
TITOLO VII^	€ 476.500,00	Servizi per conto terzi;

**in relazione alle voci di ENTRATA** si evidenzia quanto segue:

Il TITOLO II comprende:

- il finanziamento da parte della Regione Marche di €582.613,12 per spese correnti la cui quota è stata calcolata ipotizzando il contributo regionale approssimativamente pari a quello dell'anno precedente poiché lo stanziamento per le Aree protette naturali è divenuta esigibile solo dopo l'approvazione del bilancio 2020 della Regione Marche, così come si evince dall'approvazione della Delibera di Giunta Regionale n.1678 del 30/12/2019 e successive modifiche in cui vengono stanziati i fondi per la copertura delle spese incomprimibili per il servizio Aree protette naturali, oltreché per le spese di investimento;

alla data odierna non si sono ricevute comunicazioni ufficiali di assegnazione dalla P.F. del servizio Aree protette naturali della Regione Marche;

- il finanziamento da parte dei Comuni di Ancona, Sirolo, Camerano e Numana per complessivi €33.992,00;

Il TITOLO III comprende, tra le altre voci, gli introiti derivanti dall'affitto dei locali dell'ente per €6.270,00, gli introiti da cessione mezzene cinghiale per €10.500,00, introiti derivanti dai diritti per richiesta nulla osta per €25.000,00, proventi da sanzioni per €5.000,00;

inoltre fanno parte di questo titolo anche le entrate derivanti dal contributo assegnato dal Tesoriere BCC di Filottrano ammontante a €2.000,00 di cui parte a copertura delle spese correnti e parte quale contributo per sponsorizzazione per fini istituzionali;



Il TITOLO IV in questo bilancio di previsione vede stanziato l'importo complessivo di €717.766,25 così composto:

- €379.432,92 provenienti dal Fondo pluriennale vincolato spesa investimenti finalizzati alla realizzazione del progetto "Archeopaesaggio al Conero" finanziato dalla Fondazione Cariverona, al completamento dei progetti "Tartarughe aliene", "Prevenzione sinistri stradali con la fauna selvatica vagante all'interno del territorio del parco" e "Manutenzione infrastrutture area parco"
- €305.000,00 quota parte Ente Parco Regionale del Conero secondo i criteri di imputazione dettati dalla Regione Marche - contributo provenienti dai fondi di investimento regionali per le aree protette di cui l'Ente Parco dovrebbe ricevere l'assegnazione da destinare alla valorizzazione dell'area protetta
- €50.000,00 in risposta ad un bando regionale finalizzato alla realizzazione del progetto "Sentieri per utenza ampliata" di cui si è in attesa di aggiudicazione definitiva

Come per l'anno scorso, trova iscrizione l'importo di €20.000,00 quale rientro di anticipazione di cassa concessa alla Cooperativa Terre del Conero, così come da delibera di Consiglio Direttivo n.155/2017 per il progetto di filiera locale. Le restanti voci che risultano in questo titolo sono solo quelle riferite ai residui attivi PTRAP investimenti degli anni precedenti riferiti a lavori a rendicontazione che presumibilmente saranno conclusi in questo anno.

**in relazione alle SPESE correnti**, ammontanti a € 860.490,59, si riporta la suddivisione nelle seguenti missioni:

Missione 1 Servizio istituzionali, generali e di gestione	€ 623.877,28
Missione 5 Tutela e valorizzazione dei beni e delle attività culturali	€ 42.489,93
Missione 7 Turismo	€ 7.000,00
Missione 8 Assetto del territorio ed edilizia abitativa	€ 39.260,01
Missione 9 Sviluppo sostenibile e tutela del territorio e dell'ambiente	€ 94.091,71
Missione 10 Trasporti e diritto alla mobilità	€ 0,00
Missione 16 Agricoltura, politiche agroalimentari e pesca	€ 50.500,00
Missione 20 Fondi e accantonamenti	€ 3.271,66

La spesa per i redditi di lavoro dipendente prevista per gli esercizi 2020\_2022, tiene conto della programmazione del fabbisogno, del piano delle assunzioni, dei vincoli disposti dal D.L.78/2010.

La consistenza del fondo di riserva di cassa rientra nei limiti di cui all'Art.166, comma2 quater del TUEL (non inferiore allo 0,3 per cento delle spese finali).

L'ammontare della spesa corrente è pareggiato dalle entrate ad essa destinate comprensive della quota Fondo Pluriennale Vincolato in entrata pari € 62.552,27, oltre che dall'Avanzo di amministrazione anno 2019 pari a €118.843,20 la destinazione è assegnata alla copertura delle spese correnti.

**in relazione alle SPESE investimenti**, ammontanti a € 777.978,60, si riporta la suddivisione nelle seguenti missioni:

Missione 1 Servizio istituzionali, generali e di gestione	€ 220.000,00
Missione 5 Tutela e valorizzazione dei beni e delle attività culturali	€ 311.923,56
Missione 7 Turismo	€ 0,00
Missione 8 Assetto del territorio ed edilizia abitativa	€ 0,00
Missione 9 Sviluppo sostenibile e tutela del territorio e dell'ambiente	€ 170.777,86
Missione 10 Trasporti e diritto alla mobilità	€ 15.064,83
Missione 16 Agricoltura, politiche agroalimentari e pesca	€ 60.212,35
Missione 20 Fondi e accantonamenti	€ 0,00

L'ammontare della spesa di capitale è pareggiato dalle entrate ad essa destinate comprensive della quota Fondo Pluriennale Vincolato in entrata pari € 379.432,92, oltre che dall'Avanzo di amministrazione anno 2019 pari a



€20.000,00 la destinazione è assegnata alla copertura delle rate del piano di rientro anticipazione di cassa a favore Terre del Conero.

Nel triennio 2020\_2022 l'Ente non ha previsto spese di investimento finanziate con indebitamento.

#### **Previsioni anno 2021 e 2022**

Nell'anno 2021 e 2022 sia per la parte entrata sia per la parte uscita gli stanziamenti in essi previsti sono stati elaborati e imputati tenuto conto del Piano Programma elaborato dall'Ente anche in considerazione delle probabili fonti di finanziamento.

Il Revisore dei Conti, esaminato il Bilancio Preventivo 2020\_2022, le missioni e i programmi ed i prospetti riportati nella relazione del Consiglio Direttivo al Bilancio di previsione 2020\_2022 annualità 2020,

### **CON RIGUARDO**

- alle previsioni di parte corrente pur trovando congrue le previsioni di spesa ed attendibili le previsioni di entrata come anche previsto nella Delibera di Giunta Regionale n.1678 del 30/12/2019 cui sono stati stanziati fondi al sistema delle Aree Protette, pone l'attenzione del Consiglio Direttivo affinché tutte le entrate da parte della Regione Marche, data la mancanza di un formale atto di assegnazione all'Ente Parco Regionale del Conero, siano costantemente monitorate allo scopo di evitare la formazione di debiti di fine anno;
- allo stanziamento regionale a copertura delle spese incomprimibili dell'Ente Parco pone l'attenzione del Consiglio Direttivo affinché quest'ultimo solleciti la Regione Marche a garantirne la dovuta copertura poiché il bilancio di previsione 2020 così come formulato non garantisce lo svolgimento di tutte quelle funzioni attribuite dalla stessa Regione all'Ente Parco nell'atto istitutivo.

In particolare questa amministrazione non è in grado di dare seguito, tra quelle più importanti:

- alla valorizzazione delle produzioni locali con calo del gradimento dell'Ente da parte della collettività;
- monitoraggio degli habitat di interesse comunitario;
- sistemazione della cartellonistica di confine;
- interventi di rinaturalizzazione dei soprassuoli boschivi rivolti alla prevenzione degli incendi boschivi;
- manutenzione degli habitat praterie

attività che sono comprese tra le spese definite incomprimibili dalla stessa Regione Marche e pertanto funzionali alla protezione del territorio del Parco del Conero e di questa amministrazione;

- ai debiti di fuori bilancio ne attesta l'assenza nel rendiconto 2019;
- alle previsioni di cassa sono ritenute attendibili in relazione all'esigibilità dei residui attivi e delle entrate di competenza e congrue in relazione al rispetto dei termini di pagamento con riferimento ai cronoprogrammi e alle scadenze di legge.

### **VALUTATA**

la CONGRUITA', la COERENZA e l'ATTENDIBILITA' contabile di detti documenti e tenuto conto di quanto sopra esposto, richiedendo al Consiglio Direttivo dell'Ente Parco Regionale del Conero ed all'ufficio competente il massimo scrupolo nella gestione dell'attività ordinaria nella consapevolezza che i fondi verranno stanziati, ma di importo limitato e, pertanto, di improntare una gestione delle risorse severamente oculata,

verificati in conformità all'art.193, del D. Lgs.267/2000 aggiornato con il D. Lgs.118/2011 e coordinato con il D.Lgs.n.126/2014 gli equilibri di gestione dell'anno 2019\_2021,

**ESPRIME PARERE FAVOREVOLE CON RISERVA**

all'approvazione del BILANCIO DI PREVISIONE PER L'ESERCIZIO 2020/2022 annualità 2020, come da delibera del Consiglio Direttivo n.25 del 21 maggio 2020, ai sensi dell'Art.239 del D.Lgs.18.08.2000 n°267 e dalle norme del D.Lgs.118/2011 e dai principi contabili n.4/1e 4/2 allegati al predetto decreto legislativo, parere direttamente correlato, tenuto conto dei tempi di affidamento stanziamento e di comunicazione di tutti i trasferimenti correnti a copertura delle spese per l'ottenimento del pareggio di bilancio.

Sirolo, 27 Maggio 2020.

Il Revisore dei Conti  
Gilberto Gasparoni

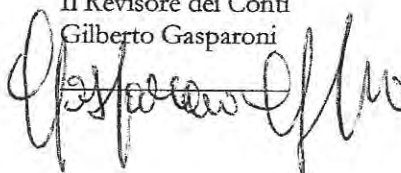



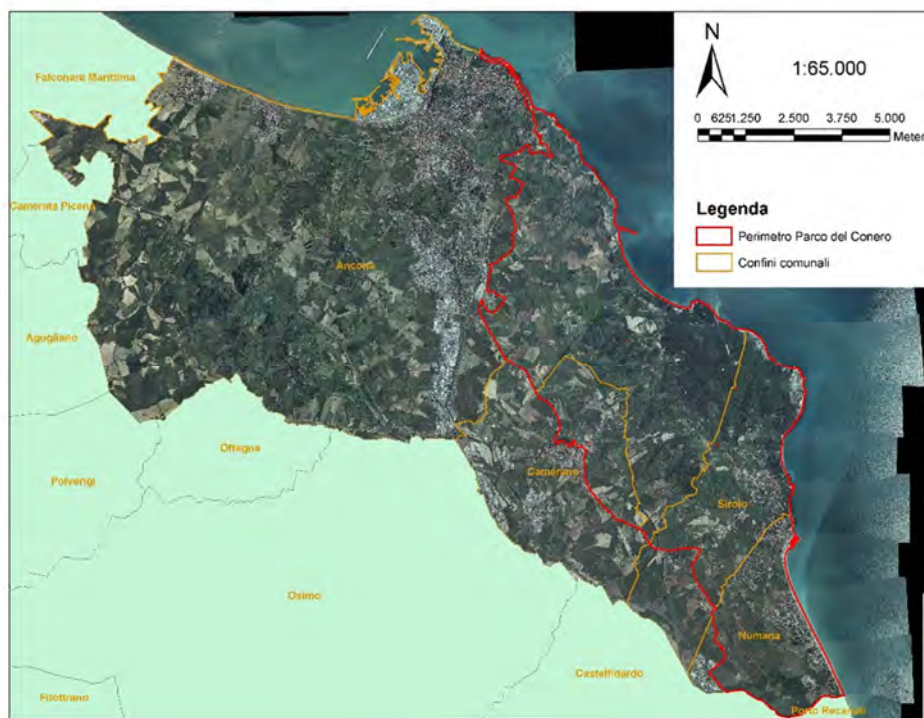

**ALLEGATO ALLA  
DELIBERA  
DI CONSIGLIO DIRETTIVO  
n.25 del 21 maggio 2020**

***PIANO PROGRAMMA 2020-2022***

***ANNUALITA' 2020***

Per gli enti strumentali il Piano programma rappresenta il principale documento di programmazione. La sua struttura e il suo contenuto sono caratterizzati dai seguenti elementi:

- l'orizzonte temporale del Piano programma, almeno triennale e collegato al bilancio di previsione,
- la struttura e il contenuto del documento, che non vengono definiti dal Principio contabile,
- le tempistiche di predisposizione ed approvazione del documento non devono essere esplicitate.

Il Principio contabile lascia alla Regione Marche l'autonomia, e la responsabilità, di definire gli strumenti di programmazione dei propri enti strumentali, e ciò vale in particolar modo per il presente Piano programma.

Tenendo conto che la Regione Marche non ha ancora legiferato a riguardo normando gli aspetti sopra descritti, il presente Piano programma presenta i seguenti contenuti di minima:

- un'analisi del contesto esterno ed interno che caratterizza l'Ente Parco Regionale del Conero, compresa una valutazione generale dei propri flussi finanziari di entrata e delle principali variabili che caratterizzano la gestione economico finanziaria e patrimoniale dell'ente;
- una sezione dedicata all'esplicitazione degli obiettivi strategici ed operativi che caratterizzano la programmazione, che si raccorda con la struttura per missioni e programmi in cui è articolato il bilancio della stessa Regione Marche;
- una sezione dedicata agli strumenti di programmazione settoriale (es. piano opere pubbliche).

Ad oggi ai sensi della Legge Regionale n.13/2012 l'Ente Parco deve deliberare il bilancio di previsione dell'anno successivo, unitamente al programma triennale dei lavori pubblici, entro il 30 novembre, osservando i seguenti principi:

- annualità;
- unità;
- universalità;
- integrità;
- veridicità;
- attendibilità;
- correttezza;
- comprensibilità;
- rilevanza;
- flessibilità;
- congruità;
- prudenza.

Il DLgs 150/2009 ha introdotto per le amministrazioni pubbliche di manifestare, attraverso un sistema di misura e di resoconto dell'operato di ciascun Ente, una rendicontazione tangibile e trasparente delle attività svolte e dei risultati ottenuti fornendo informazioni fruibili all'esterno dell'organizzazione e oggettivamente comparabili.

Inoltre nel triennio 2013-2015 sono state emanate norme che impongono procedure per reprimere il fenomeno della corruzione e per aumentare il grado di trasparenza delle scelte decisionali della Pubblica Amministrazione.

L'Ente Parco quindi ha predisposto il proprio Piano Triennale di Prevenzione alla Corruzione (P.T.P.C) per dare conto, in coerenza con i dettati del Piano nazionale, delle misure introdotte annualmente per prevenire i rischi di corruzione, di illegalità e di illegittimità. In tale documento sono state individuate le aree operative interne all'organizzazione con diverso grado di rischio e indicate le misure obbligatorie e facoltative che il Responsabile deve applicare e far rispettare per effettuare il dovuto controllo.

Il P.T.P.C. comprende anche il Piano Triennale della Trasparenza (P.T.T.) che è stato predisposto secondo i modelli suggeriti da ANAC.

## **L'Ente**

L'Ente Parco assume la programmazione come metodo per realizzare le proprie finalità istituzionali. Questa attività avviene principalmente mediante il Piano programma in linea con la programmazione regionale sulle aree protette.

La missione del Parco è quella delineata nell'articolo 1, 1° comma dello Statuto e precisamente:

"L'Ente Parco garantisce la conservazione e la valorizzazione del patrimonio naturale, storico e culturale e promuove conseguentemente lo sviluppo sostenibile delle popolazioni residenti nel suo territorio."

Detta normativa si inquadra perfettamente con la legislazione nazionale, della quale è fedele recepimento. La legge nazionale 394 del 1991, all'art. 1, stabilisce che detta legge è stata istituita "al fine di garantire e di promuovere, in forma coordinata, la conservazione e la valorizzazione del patrimonio naturale del paese."

I territori ("specie se vulnerabili") in cui siano presenti valori di "rilevante valore naturalistico e ambientale" (art.1, 2° comma LN cit.) "sono sottoposti ad uno speciale regime di tutela e di gestione" (art.1, 3° comma, L 394/91.) allo scopo di perseguire le seguenti finalità:

- a) conservazione di specie animali o vegetali, di associazioni vegetali o forestali, di singolarità geologiche, di formazioni paleontologiche, di comunità biologiche, di biotopi, di valori scenici e panoramici, di processi naturali, di equilibri idraulici e idrogeologici, di equilibri ecologici;
- b) applicazione di metodi di gestione o di restauro ambientale idonei a realizzare un'integrazione tra uomo e ambiente naturale, anche mediante la salvaguardia dei valori antropologici, archeologici, storici e architettonici e delle attività agro-silvo-pastorali e tradizionali;
- c) promozione di attività di educazione, di formazione e di ricerca scientifica, anche interdisciplinare, nonché di attività ricreative compatibili;
- d) difesa e ricostituzione degli equilibri idraulici e idrogeologici.

Nel corso degli anni la visione del Parco del Conero è cambiata: Non più un'isola naturalistica sotto assedio ma un ponte per la biodiversità e lo sviluppo sostenibile.

Questo slogan rispecchia gli ideali, i valori e le aspirazioni del Parco.

All'inizio del suo percorso, il Parco doveva affermare la sua esistenza ed iniziare propriamente ad esistere, superando una divisione netta tra un pensiero pro parco difensivo e conservazionistico e un pensiero antiparco, visto come limitazione della libertà e centro di potere avulso dai veri bisogni della collettività.

Questo divario culturale è venuto meno nel momento in cui il Parco si è dimostrato risorsa economica riconosciuta sia dal punto di vista paesaggistico che turistico, mantenendo la sua missione di salvaguardia ambientale, di incentivo allo sviluppo sostenibile delle attività economiche e di strumento per garantire il benessere sociale delle comunità locali.

Oggi il Parco del Conero è una realtà consolidata, cresciuta anche attraverso una fruttuosa e crescente collaborazione con le amministrazioni comunali, con le associazioni di categoria, con i portatori di interessi. L'aumento esponenziale della notorietà dell'area del Conero ha portato negli ultimi anni a una crescente pressione antropica, concentrata nella stagione estiva, che obbliga i Comuni e l'Ente Parco a vigilare perché il patrimonio naturale e paesaggistico del Conero non venga compromesso.

L'attività del Parco è in continua crescita, malgrado i limiti imposti da risorse economiche esigue. Le nuove sfide da affrontare riguardano i temi della resilienza, con particolare riferimento agli eventi meteorologici estremi, legati ai cambiamenti climatici.

Garantire la resilienza degli habitat di interesse comunitario agli stress ambientali è un tema estremamente difficile e ugualmente importante, i cambiamenti climatici, possono aumentare la vulnerabilità di un ecosistema agli eventi di disturbo come il fuoco, il pascolo, l'intensificazione nell'uso del suolo, la frammentazione degli habitat. Spesso la resilienza degli ecosistemi è definita come la capacità delle sue specie costituenti a tollerare eventi di disturbo e quindi di consentire all'ecosistema di mantenere o recuperare le sue funzioni e i suoi processi.

**L'Ente Parco Regionale del Conero** è istituito ai sensi della Legge Regionale 2 Agosto 2006 n. 11.

Sono Organi del Parco: il Presidente, il Consiglio Direttivo, il Direttore, il Revisore dei conti, la Comunità del Parco e la Consulta.

**Il Presidente** del Consiglio Direttivo è il rappresentante istituzionale e legale dell'Ente Parco ed è nominato dalla Giunta regionale su proposta del Consiglio Direttivo.

**Il Consiglio Direttivo** è l'organo di indirizzo di programmazione e di controllo funzionale dell'attività dell'Ente Parco.

Nominato dalla Giunta Regionale con delibera 420 del 15/04/2019, ai sensi dell'art. 1 Legge Regionale del 7 febbraio 2019 n. 2 "Disposizioni per l'Ente parco regionale del Conero", è costituito da:

- un rappresentante designato della Regione Marche;
- un rappresentante designato dall'Università Politecnica delle Marche;
- un rappresentante cadauno designati dai comuni di Ancona, Camerano, Numana e Sirolo;
- un rappresentante designato congiuntamente dalle associazioni di protezione ambientale riconosciute dalla regione;
- un rappresentante designato congiuntamente dalle associazioni di categoria del settore turistico maggiormente rappresentative a livello regionale;
- un rappresentante designato congiuntamente dalle associazioni agricole maggiormente rappresentative a livello regionale.

Il consiglio direttivo è costituito con deliberazione della Giunta regionale e resta in carica per la durata della legislazione regionale.

**Il Revisore dei conti** nominato dall'Assemblea Legislativa Regionale.

**La Comunità del Parco** è organo consultivo e propositivo ed è costituita e svolge le funzioni di cui all'Art.6 della Legge regionale n.13/2012.

La Comunità del Parco si riunisce per discutere delle questioni posti alla sua attenzione dal Consiglio Direttivo ed esprime obbligatoriamente il parere sui seguenti atti:

- documento preliminare del Piano del Parco
- proposte di regolamento del Parco
- sul bilancio preventivo e sul conto consuntivo

La Comunità del Parco approva, previo parere del consiglio direttivo, il piano pluriennale economico e sociale di cui all'Art.17 della Legge Regionale n.15/1994 e vigila sulla sua attuazione.

La Comunità del Parco è costituita da:

- Presidente della Provincia di Ancona
- i Sindaci dei Comuni facenti parte dell'Ente Parco
- n° 1 rappresentante delle organizzazioni professionali agricole
- n° 1 rappresentante della Associazioni Ambientaliste
- n° 1 rappresentante del mondo economico, indicato dalla Camera di Commercio
- n° 1 rappresentante delle organizzazioni sociali, indicato dalle associazioni di volontariato
- n° 1 rappresentante indicato dall'Università Politecnica delle Marche

I componenti della Comunità del Parco devono preferibilmente essere residenti all'interno del parco medesimo.

**La Consulta del Parco** è istituita al fine di stabilire il necessario coordinamento e collegamento per la redazione e l'aggiornamento dei piani e programmi ed è l'organo per mantenere stretti i contatti con gli Enti e le associazioni operanti sul territorio, nonché con altre istanze sociali, dell'ambito economico e sindacale operanti nel territorio.

### **I rapporti istituzionali.**

L'Ente opera di concerto con i soggetti della pubblica amministrazione che agiscono sul territorio. Si confronta su scala locale con le strutture amministrative dei Comuni, per competenze tematiche specifiche come quelle sulla gestione faunistica, ha stretto rapporti con l'amministrazione Provinciale e si confronta regolarmente con l'amministrazione Regionale.

Più in generale, l'attività dell'Ente comporta contatti con il **mondo universitario** per le attività di ricerca e monitoraggio, con le **associazioni ambientaliste** per l'attività di gestione della fauna come il controllo dell'attività di selezione della popolazione di cinghiale, o il soccorso agli animali selvatici in difficoltà, con le Forze dell'ordine e sicurezza per l'attività di controllo e vigilanza del territorio, con il **mondo della scuola** per l'educazione ambientale con le **associazioni di volontariato** per la manutenzione dei sentieri

e la prevenzione agli incendi boschivi. L'Ente interagisce con il mondo delle aziende produttive in particolare quelle agricole e turistiche, con le organizzazioni sociali, con la stampa. Nella gestione ordinaria e straordinaria si verificano di sovente interventi che si ampliano alla sfera dell'iniziativa privata e che vedono partecipi particolari categorie di cittadini in qualità di collaboratori oltre che di utenti.

### Strumenti di governo

Ai sensi della Legge Regionale 15/94 l'Ente Parco persegue la funzione di tutela dell'ambiente attraverso l'attuazione del Piano del Parco entrato in vigore nel febbraio del 2010, del Regolamento entrato in vigore nel settembre del 2015 del Piano Pluriennale Economico e Sociale entrato in vigore a maggio del 2001, Piani di Gestione della Rete Natura 2000 entrati in vigore nel 2016.

Il Piano del Parco è stato approvato dalla Regione Marche dopo un lungo iter nel Febbraio del 2010. Comprende le Norme Tecniche di Attuazione, la cartografia con il perimetro e la zonizzazione.

Nel Parco vi sono pertanto zone di riserva integrale, zone di riserva orientata, zone di protezione e zone di promozione economica e sociale secondo i dettami della L. 394/91.

Nel 2016 il Parco si è dotato del nuovo Regolamento Generale ai sensi dell'art.16 della L. R. 15/94.

Gran parte dei territori dell'Area protetta appartengono anche alla Rete ecologica europea Natura 2000 poiché vi si rinvencono habitat e specie tutelati dalla Direttiva Europea "Habitat" (92/43 CE) che hanno consentito l'individuazione di SIC (Siti di Importanza comunitaria) recentemente divenuti ZSC (Zone Speciali di Conservazione) e ZPS (Zone di Protezione Speciale) a terra e a mare.

Segue l'elenco dei territori inclusi nella Rete Natura 2000 con i codici identificativi internazionali:

S.I.C. "Costa tra Ancona e Portonovo" (IT5320005)

S.I.C. "Portonovo e falesia calcarea a mare" (IT5320006)

S.I.C. "Monte Conero" (IT5320007)

Z.P.S. "Monte Conero" (IT5320015)

### Gli Uffici dell'Ente Parco Regionale del Conero

Si ricorda che l'organigramma dell'Ente Parco è costituito ai sensi D.G.R. n. 2944/1994 come di seguito indicato:

	<b>servizi</b>	<b>uffici</b>
	Servizio Amministrativo Marco Zannini	Uff. Segreteria Economato Giselda Molinari
		Uff. Ragioneria Manila Perugini
Direttore Marco Zannini		Uff. Valorizzazione ambientale Elisabetta Ferroni
	Servizio Tecnico Ludovico Caravaggi Vivian	Uff. Urbanistica e territorio Ludovico Caravaggi Vivian e Roberta Giambartolomei
		Uff. Cultura e comunicazione Filippo Invernizzi

La programmazione del fabbisogno di personale, ai sensi di legge, deve assicurare le esigenze di funzionalità e di ottimizzazione delle risorse per il miglior funzionamento dei servizi compatibilmente con le disponibilità finanziarie e i vincoli di finanza pubblica.

**La Commissione Tecnica**, nel rispetto dell'art. 13 co. 3 della L.394/91, è un organo consultivo per il rilascio dei nulla osta ed è composta da un esperto in materia urbanistica e paesaggistica-ambientale, da un esperto in materia agro-forestale, da un esperto biologo ovvero naturalista, da un esperto geologo e dal Direttore del Parco.

## Analisi del contesto

Percorrendo il tratto di litorale Adriatico che da Trieste va al Gargano, si incontra un unico promontorio, il Monte Conero, che dall'alto de suoi 572 metri, si cala nel verde della macchia mediterranea sino a lambire l'azzurro del mare.

Attorno a questo promontorio che sorge il Parco Regionale del Conero. Un'oasi ambientale che abbraccia quella porzione di territorio caratterizzata dalla costa che, dal Passetto di Ancona al fiume Musone, si arrampica sul massiccio del Conero per poi ridiscendere sulle colline dell'interno, per un totale di 6011 ettari di area protetta comprensiva di habitat rari che garantiscono la sopravvivenza di specie ormai rare di interesse comunitario.

Per conservare i tesori naturali di questo territorio che è stato istituito con Legge Regionale nel 1987 il Parco del Conero.

Fruendo dei 18 percorsi escursionistici che si snodano, tra corbezzoli e ginestre, attraversano colline e si arrampicano sulla falesia calcarea e marnosa, all'ombra di lecci e di pini, si scopre l'eccezionale valore naturalistico e storico di questo territorio, dato dal susseguirsi di boschi, radure, prati, zone coltivate, falesie a picco sul mare e piccole spiagge. Qui dimorano le mille piante che rappresentano un terzo del patrimonio floristico delle Marche. Qui vivono e stanziano numerose specie di uccelli: un vero paradiso per chi sa osservarlo.

Custodite all'interno del Parco vi sono, anche, antiche ed abbondanti testimonianze archeologiche e storico artistiche che vanno ad impreziosire l'area protetta e che comprovano la presenza dell'uomo sin da tempi remoti. Il giacimento del Paleolitico inferiore-medio rinvenuto nel 1963 durante i lavori di realizzazione delle antenne RAI in località "Il Pantano", documenta la presenza di insediamenti sul Conero già in epoca preistorica. Le numerose necropoli risalenti all'età del ferro testimoniano, invece, tutte le fasi di sviluppo della civiltà picena. Gli edifici religiosi, risalenti all'anno Mille, e le strutture difensive del XVIII e XIX secolo, sono stupende testimonianze della storia più recente di questi territori.

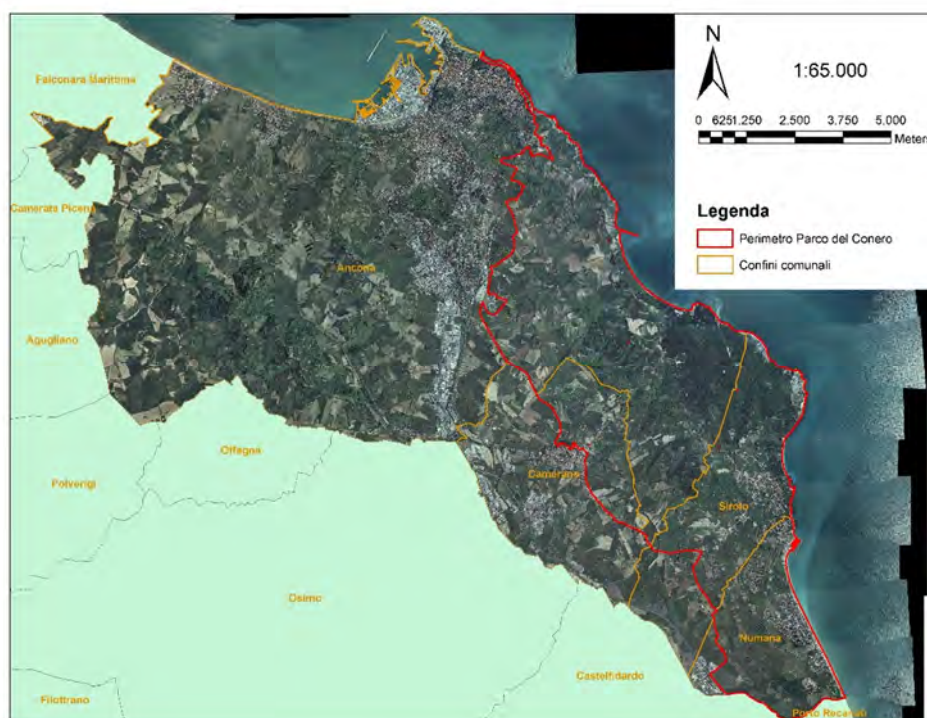

Superficie protetta: marina 232 ha – terrestre 6011 ha -

Popolazione estiva con elevato turnover: più di 180.000

Il territorio terrestre incluso nel perimetro dell'Area protetta include circa il 54% comune di Ancona e il 10% comune di Camerano, il 16% comune di Numana e il 20% comune di Sirolo.

Estensione comunale interna al Parco

Comune	Sup. Interna mq	%
ANCONA	31.497.185,94	52,79%
CAMERANO	5.935.033,23	9,95%
NUMANA	9.780.527,41	16,39%
SIROLO	12.448.575,62	20,87%

I quattro comuni del Parco possiedono un diverso grado di coinvolgimento territoriale, circostanza che corrisponde a diverse problematiche e, almeno parzialmente a diverse sensibilità da parte dei residenti. Si tratta di un elemento da tenere in alta considerazione.

Specie faunistiche di interesse gestionale presenti nel Parco

<b>Anfibi</b>	<b>Dir</b>	<b>L.R.</b>	<b>SPEC</b>	<b>V.R.</b>
Tritone crestato italiano	II			
Rospo smeraldino				2
Raganella italiana	IV			
Rana appenninica	IV			3
<b>Rettili</b>				
Testuggine palustre dalle orecchie rosse				4
Ramarro occidentale	IV			
Lucertola muraiola	IV			
Lucertola campestre	IV			
Biacco	IV			
Saettone comune	IV			
<b>Uccelli</b>	<b>Dir</b>	<b>L.R.</b>	<b>SPEC</b>	<b>V.R.</b>
Tarabusino	I	VU	3	2
Falco pecchiaiolo	I	VU		3
Sparviere				3
Lanario	I	EN	3	2
Pellegrino	I	VU		2
Lodolaio		VU		
Gheppio			3	
Starna		VU	3	
Quaglia		LR	3	
Fagiano comune				4

<b>Uccelli</b>	<b>Dir</b>	<b>L.R.</b>	<b>SPEC</b>	<b>V.R.</b>
Gallinella d'acqua				
Cavaliere d'Italia <sup>2</sup>	<b>I</b>	<b>VU</b>		<b>1</b>
Fratino		<b>LR</b>	<b>3</b>	<b>1</b>
Piro piro piccolo <sup>2</sup>		<b>VU</b>	<b>3</b>	
Gabbiano reale				<b>1</b>
Tortora			<b>3</b>	
Barbagianni			<b>3</b>	
Assiolo		<b>LR</b>	<b>2</b>	
Civetta			<b>3</b>	
Gufo comune		<b>LR</b>		
Succiacapre	<b>I</b>	<b>LR</b>	<b>2</b>	<b>3</b>
Rondone maggiore		<b>LR</b>		<b>1</b>
Rondone pallido		<b>LR</b>		<b>1</b>
Martin pescatore	<b>I</b>	<b>LR</b>	<b>3</b>	
Gruccione			<b>3</b>	
Ghiandaia marina <sup>3</sup>	<b>I</b>	<b>EN</b>	<b>2</b>	<b>1</b>
Upupa			<b>3</b>	
Torcicollo			<b>3</b>	
Calandrella <sup>2</sup>	<b>I</b>		<b>3</b>	<b>1</b>
Cappellaccia			<b>3</b>	<b>1</b>
Allodola			<b>3</b>	
Topino <sup>2</sup>			<b>3</b>	
Rondine montana				<b>3</b>
Rondine			<b>3</b>	
Balestruccio			<b>3</b>	
Codiroso spazzacamino				<b>3</b>
Codiroso			<b>2</b>	
Passero solitario			<b>3</b>	
Cannareccione				<b>2</b>
Fiorrancino				<b>3</b>
Pigliamosche			<b>3</b>	
Averla piccola	<b>I</b>		<b>3</b>	
Storno			<b>3</b>	
Passera mattugia			<b>3</b>	
Crociere		<b>DD</b>		<b>2</b>
Ortolano	<b>I</b>	<b>LR</b>	<b>2</b>	
Strillozzo			<b>2</b>	



Mammiferi	Dir	L.R.	SPEC	V.R.
Toporagno		DD		
Pipistrello	IV	LR		
Nottola di Leisler	IV	VU		1
Pipistrello di Savi	IV	LR		
Miniotterro	II	LR		
Istrice	IV			
Nutria				4
Puzzola		DD		

**Dir:** inserimento negli allegati **II** e **IV** della direttiva 92/43/CEE “Habitat” e allegato **I** della direttiva 79/409/CEE “Uccelli”:

**L.R.:** segnalazione nella Lista Rossa Nazionale (Bulgarini et al. 1998) secondo per le seguenti categorie di rischio **CR** - specie in pericolo in modo critico; **EN** - specie in pericolo; **VU** - specie vulnerabile; **LR** - specie a più basso rischio; **DD** - specie con carenza di informazioni.

**SPEC:** (Species of European Conservation Concern) definite dal BirdLife International (2004) che si basa su 3 classi di valore decrescente **1** Specie europee globalmente minacciate; **2** Stato di conservazione sfavorevole in Europa, concentrata in Europa; **3** Stato di conservazione sfavorevole in Europa, non concentrata in Europa;

**V.R.:** valore regionale. Questo parametro vuole caratterizzare la presenza della specie nel Conero rispetto al contesto regionale. Sono state definite tre classi di valore decrescente: **1** Specie molto rara e localizzata a livello regionale; **2** Specie rara a livello regionale; **3** Specie con presenza al Conero disgiunta rispetto all'areale regionale. Con la classe **4** sono indicate le **specie alloctone**, introdotte in epoca recente

Altre specie faunistiche di interesse naturalistico o gestionale

Specie faunistiche di rilevanza sociale e gestionale	Capriolo ( <i>Capreolus capreolus</i> ), Lupo ( <i>Canis lupus</i> )
Specie faunistiche oggetto di interventi di rimozione o controllo numerico tramite prelievo selettivo	Cinghiale ( <i>Sus scrofa</i> )

Specie botaniche particolarmente protette

*Aceras antropophorum* (L.) R. Br.  
*Adiantum capillus-veneris* L.  
*Alisma lanceolatum* With.  
*Alisma plantago-aquatica* L.  
*Allium chamaemoly* L.  
*Althaea officinalis* L.  
*Anacamptis pyramidalis* (L.) l.c. Rich.  
*Andrachne telephioides* L.  
*Anemone coronaria* L.  
*Anthyllis barba jovis* L.  
*Argyrolobium zanonii* (Turra) Ball  
*Asphodeline liburnica* (Scop.) Rchb.  
*Astragalus sesameus* L.  
*Atriplex halimus* L.  
*Atropa belladonna* L.  
*Bellevalia dubia* (Guss.) Kunth

*Brassica oleracea* L. ssp. *robertiana* (Gay) Rouy et Fouc.  
*Calendula suffruticosa* Vahl. ssp. *fulgida* (Rafin) Ohle  
*Calystegia soldanella* (L.) R. Br.  
*Cephalanthera damasonium* (Miller) Druce  
*Cephalanthera longifolia* (Hudson) Fritsch  
*Cephalanthera rubra* (L.) L.C. Rich.  
*Cladium mariscus* (L.) Pohl  
*Clematis viticella* L.  
*Colchicum lusitanum* Brot.  
*Convolvulus elegantissimus* Miller  
*Coronilla valentina* L.  
*Crithmum maritimum* L.  
*Crocus biflorus* Miller  
*Crucianella latifolia* L.  
*Cyclamen hederifolium* Aiton  
*Cyclamen repandum* S. et S.  
*Dactylorhiza fuchsii* (Druce) Soò  
*Epipactis helleborine* (L.) Crantz  
*Epipactis microphylla* (Ehrh.) Swartz  
*Epipactis muelleri* Godfery  
*Eryngium amethystinum* L.  
*Eryngium maritimum* L.  
*Euphorbia characias* L. ssp. *wulfenii* Hoppe  
*Euphorbia dendroides* L.  
*Euphorbia paralias* L.  
*Fumana arabica* (L.) Spach  
*Glaucium flavum* Crantz  
*Gymnadenia conopsea* (L.) R. Br.  
*Ilex aquifolium* L.  
*Juniperus oxycedrus* L. ssp. *macrocarpa* (S. et S.) Ball.  
*Lilium bulbiferum* L. ssp. *croceum* (Chaix) Bacher  
*Limodorum abortivum* (L.) Swartz  
*Listera ovata* (L.) R. Br.  
*Lolium loliaceum* (Bory et Chaub.) Hand.-Mazz.  
*Lonicera caprifolium* L.  
*Lonicera etrusca* Santi  
*Lonicera implexa* Aiton  
*Matthiola incana* (L.) R.Br.  
*Medicago marina* L.  
*Monotropa hypopitys* L.  
*Narcissus pseudonarcissus* L.  
*Narcissus tazetta* L.  
*Neotinea maculata* (Desf.) Stearn  
*Neottia nidus-avis* (L.) L.C. Rich.  
*Ophrys apifera* Hudson  
*Ophrys bertolonii* Mor.  
*Ophrys bombyliflora* Link  
*Ophrys fuciflora* (Crantz) Moench  
*Ophrys fusca* Link  
*Ophrys incubacea* Bianca ex Tod.  
*Ophrys sphecodes* Miller  
*Orchis coriophora* L. *Orchis laxiflora* Lam.  
*Orchis morio* L.  
*Orchis pauciflora* Ten.  
*Orchis provincialis* Balb.  
*Orchis purpurea* Hudson

*Orchis simia Lam.*  
*Orchis tridentata Scop.*  
*Otanthus maritimus (L.) Hoffm. et Lk.*  
*Platanthera bifolia (L.) Rchb.*  
*Platanthera chlorantha (Custer) Rchb.*  
*Ranunculus baudotii Godron*  
*Ranunculus tricophyllus Chaix*  
*Rapistrum rugosum (L.) All. ssp. linneanum Rouy et Fouc.*  
*Rosa ssp.pl.*  
*Ruscus aculeatus L.*  
*Ruscus hypoglossum L.*  
*Ruta chalepensis L.*  
*Serapias parviflora Parl.*  
*Sonchus maritimus L.*  
*Spiranthes spiralis (L.) Koch*  
*Trigonella gladiata Steven*  
*Trigonella monspeliaca L.*  
*Vinca minor L.*

## **II PROGRAMMA QUINQUENNALE PER LE AREE PROTETTE (PQUAP) 2016/2020** **in ottemperanza alla Legge Regionale 15/94 art.7**

In particolare, la norma assegna all'Assemblea Legislativa Regionale la competenza nella formulazione degli obiettivi, indirizzi di carattere generale e criteri di riparto delle risorse finanziarie a beneficio dei soggetti gestori delle aree naturali protette, nonché l'indicazione di nuovi parchi o riserve naturali da istituire.

Circa la definizione delle spese di investimento il PQUAP dimostra la volontà dell'Assemblea Legislativa Regionale in coerenza anche con l'azione avviata nel passato, di confermare gli obiettivi delineati con il precedente PTRAP e in particolare, quelli di cui alla Rete Ecologica Marche (REM) che costituisce il presupposto scientifico allo sviluppo coerente delle azioni per la conservazione e lo sviluppo del patrimonio naturale regionale, e quelli dell'Infrastruttura Verde Marche (IveM) vista quale supporto vitale alle funzioni ed alle attività, anche economiche, della società marchigiana.

In tal senso è stato confermato l'approccio strategico definito con la D.G.R. n.946/2012 "Schema quadro dei percorsi d'interesse sovra regionale e regionale", in attuazione della L.R.n.2/2010 "Istituzione della Rete escursionistica" la cui finalità è quella di garantire una fruizione attenta e sostenibile del patrimonio ambientale, culturale e paesaggistico della regione.

La programmazione del PQUAP è incentrata in due filoni principali: Azioni di rete ed Azioni da sviluppare nelle singole aree protette.

### Azioni di rete

E' favorita la realizzazione di progetti strategici, coordinati da un soggetto gestore indicato dal Tavolo tecnico aree protette, che valorizzino il patrimonio ambientale proprio della rete dei parchi e delle riserve naturali.

Tali progetti dovranno essere volti a:

1. tutelare la biodiversità, promuovendo interventi ed azioni a carattere gestionale degli ecosistemi con correlata raccolta di dati ed informazioni, in coerenza con il SIT regionale;
2. avviare in coerenza con gli obiettivi di cui alla Rete Natura 2000, la sperimentazione di azioni ed interventi coordinati, in particolare per quanto attiene sia le specie che gli habitat di prioritario interesse comunitario;
3. dare concreta attuazione alle strategie di rete che saranno definite nell'ambito dei piani quinquennali di azione di cui alla Carta europea del turismo sostenibile, con l'obiettivo di dare sistematicità e organicità all'offerta turistica dell'intero sistema;

4. implementare i processi collegati allo sviluppo di un sistema di mobilità dolce così come delineato nell'ambito del regolamento di cui alla L.R. n.2/2010;

5. attuare progetti territoriali in grado di avviare dei processi d'integrazione, fra vari soggetti ed ambiti, sulle tematiche della conservazione, dell'educazione e della valorizzazione ambientale, con l'obiettivo della progressiva costituzione dell'Infrastruttura Verde Marche (I.Ve.M.)

#### Azioni da sviluppare nelle singole aree protette

Il Programma che dovrà avere anche l'obiettivo di riduzione delle spese attraverso un progressivo coinvolgimento, da parte delle singole aree protette e di soggetti privati, dovrà favorire progetti che determinino un oggettivo aumento del patrimonio del parco o della riserva naturale quali quelli attinenti, in particolare, i seguenti aspetti:

a) azioni di conservazione, ripristino di habitat e di interventi a favore di specie animali e vegetali (ivi compresa la realizzazione dei piani pluriennali di controllo e gestione della specie cinghiale), con specifico riferimento a quelli di cui alle direttive Habitat ed Uccelli, utilizzando prioritariamente le risorse di cui al PSR o altri fondi analoghi;

b) sviluppo della ricerca scientifica a carattere applicativo nei Siti Natura 2000 e nelle aree funzionalmente ad essi connesse utilizzando le risorse di cui al PSR o altri fondi analoghi;

c) attuazione degli interventi di cui al Piano quinquennale d'azione di cui alla Carta europea del turismo sostenibile (CETS) con l'attivazione di sistemi di monitoraggio, del livello d'uso, delle modalità di fruizione, delle attività e dei servizi messi a disposizione dei visitatori;

d) valorizzazione e manutenzione di percorsi ciclabili, ippici ed escursionistici inseriti o da inserire nel catasto regionale;

e) garanzia di un uso compatibile del paesaggio rurale tradizionale al fine di sviluppare attività agricole sostenibili, con specifico riferimento all'agricoltura biologica, selvicoltura naturalistica, ecc., utilizzando le risorse di cui al PSR o altri fondi analoghi;

f) sviluppo di programmi annuali o pluriennali coordinati ed interterritoriali di educazione e formazione ambientale anche in coerenza con il Programma triennale InFEA;

g) assunzione in carico della gestione, previo accordo non oneroso per l'area protetta, con l'ente delegato dalla Regione, dei Siti Natura 2000 ricadenti parzialmente al di fuori del parco o della riserva naturale o nel territorio dei comuni interessati dalla stessa, al fine di garantire una riduzione delle spese (ad es. nell'aggiornamento/elaborazione dei piani di gestione) ed una stretta coerenza con le finalità di cui alla Rete ecologica regionale;

h) istituzione delle aree contigue ai sensi dell'articolo 32 della legge quadro sulle aree protette (legge 394/1991) e dalla legge regionale 15/1994, articolo 34;

i) altri interventi ed azioni che determinino un incremento del patrimonio culturale e conoscitivo dell'area protetta.

Non sono ammesse, al di fuori di quelle sopra indicate, altre tipologie di interventi quali ad es. l'apertura, il ripristino o la manutenzione di strade carrabili.

Le risorse devono inoltre riguardare i territori ricompresi nei parchi e nelle riserve naturali e, nel caso di interventi di conservazione della natura che si ispirino ai principi di cui alla Rete ecologica, anche le aree contigue, purché formalmente istituite.

A tal fine la loro istituzione costituisce una priorità rilevante del programma quinquennale regionale.

**Dal TAVOLO TECNICO ISTITUZIONALE PER LE AREE NATURALI PROTETTE riunitosi il 2 maggio scorso** è emerso che dal punto di vista prettamente finanziario la programmazione regionale delle spese di investimento per il 2020 prevede nel PQUAP circa €1.680.000,00 destinati a finanziare in prevalenza nuovi progetti, gli interventi di manutenzione straordinaria di strutture e infrastrutture delle aree naturali protette, oltreché interventi volti alla manutenzione di nuovi percorsi utenza ampliata.

A tale riguardo occorre evidenziare che l'Ente Parco del Conero ha risposto all'offerta di un finanziamento ad hoc da parte della Regione Marche per la manutenzione straordinaria di sentieri ad utilizzo di una utenza ampliata con un progetto di €50.000,00, che sarà finanziato per circa due terzi.

I tempi di concessione dei contributi non sono attualmente prevedibili poiché sono condizionati dagli accertamenti in entrata dei tributi in discarica cui lo stanziamento di bilancio è connesso e dallo stato attuale di emergenza epidemiologica.

Per le Spese correnti il PQUAP → Per la programmazione finanziaria 2020 si evidenzia la disponibilità di un primo stanziamento nel bilancio 2020/2022 annualità 2020 di € 979.800,00 per il sistema delle aree protette e l'impegno di garantire in fase di assestamento risorse per un totale di €2.100.000,00.

I criteri di riparto e le modalità di liquidazione dei contributi, di parte corrente saranno i medesimi dei due anni precedenti, con i quali sarà suddiviso l'attuale stanziamento in attesa delle risorse aggiuntive in sede di assestamento del bilancio e pertanto al Parco del Conero spetteranno circa €407.829,18 per la copertura delle spese incompressibili e €174.783,94 per la copertura delle spese varie.

Il contributo verrà liquidato su richiesta dei beneficiari allegando la rendicontazione delle spese sostenute alla data della richiesta.

In un'ottica di pareggio di bilancio e di contenimento delle spese correnti, nonché in rapporto anche alle entrate ed ai trasferimenti finanziari annualmente effettuati dalla Regione, le singole aree protette seguendo le indicazioni del PQUAP, dovranno poi progressivamente puntare a:

- centralizzare alcune funzioni comuni (es. la comunicazione, ivi compresa la gestione dei siti web);
- favorire la concessione, a soggetti terzi, di patrocinii non onerosi per l'Ente;
- dismettere la gestione di aree verdi comunali, edifici, ecc., qualora non si determini un ritorno economico positivo, debitamente certificato dal direttore o responsabile amministrativo della singola area protetta;
- riorganizzare, accentrandola, la dislocazione di eventuali centri visita, centri studi, centri faunistici ed altre strutture similari, a meno che dalla loro gestione non si determini un ritorno economico positivo debitamente certificato dal direttore o responsabile amministrativo dell'ente gestore della stessa;
- concedere indennizzi per danni da fauna selvatica, previa perizia predisposta da proprio tecnico debitamente incaricato, tenendo altresì conto della necessità da parte dei soggetti interessati della messa in opera di misure di prevenzione dei danni ai coltivi;
- attivare sinergie con gli enti locali, in particolare, per le spese riguardanti il personale;
- ridurre e/o eliminare le convenzioni onerose per il servizio di sorveglianza qualora tale attività sia prevista da convenzioni a carattere regionale; sono comunque fatte salve motivate e gravi cause legate alla conservazione di particolari specie od habitat.

L'Ente Parco in ottemperanza di quanto previsto dalla programmazione regionale ha inoltre:

- ai sensi della L.R. 18 gennaio 2010 n.2, partecipando al bando per l'assegnazione di contributi per il censimento dei percorsi da inserire nel catasto della RESM (rete escursionistica Marchigiana) è divenuto l'ente responsabile della gestione dei 18 sentieri ufficiali del Parco del Conero ossia quelli riportati nella carta escursionistica di cui ne deve garantire con regolari manutenzioni la percorribilità nel tempo;
- nel novembre 2013 ha ricevuto la certificazione CETS grazie alla predisposizione del Piano di Azione della Carta Europea del Turismo Sostenibile garantendone l'attuazione in cinque anni. La mancata attuazione del piano entro i cinque anni è stata la causa del ritiro della certificazione con il conseguente annullamento delle altre fasi di certificazione;

In una recente riunione l'Ass. Sciapichetti ha dato mandato agli uffici regionali di reperire i fondi necessari per ristabilire le certificazioni CETS delle aree protette regionali compreso il Conero che dovrebbero riprendere l'iter certificativo entro 2020.

- aderito alla sperimentazione della Rete Ecologica Marche (REM), approvata con la Deliberazione di Giunta Regionale n.1634 del 07/12/2011 che pone l'Ente come soggetto attuatore del progetto pilota denominato Macroarea del Conero in cui devono essere attuate le azioni previste per le seguenti cinque UEF (unità ecologiche funzionali):

- ❖ UEF 20 MONTE CONERO
- ❖ UEF 21 COLLINE TRA SANTA MARIA NUOVA ED OSIMO
- ❖ UEF 24 COLLINE COSTIERE TRA MUSONE E POTENZA
- ❖ UEF 77 FONDOVALLE DEL MUSONE
- ❖ UEF 82 ANCONA

Nell'ambito della realizzazione del Progetto è stato sottoscritto, all'inizio dell'anno un secondo protocollo di intesa per l'attuazione della Rete Ecologica Marche, che vede impegnato l'Ente a favorire l'applicazione delle linee guida REM nei piani e regolamenti degli Enti Locali .

- dando seguito a quanto previsto dalla Legge del 21 novembre 2000 n. 353 art. 8 e nelle competenze previste dalla Legge Regionale n. 32 del 20 dicembre 2001, dall'Agosto 2007 è stato predisposto il Piano Antincendio Boschivo del territorio del Parco che, dati i cambiamenti climatici in atto, non può non avere, per i comuni del parco un carattere perentorio;

- in fine nel marzo 2016 di intesa con il Ministero dell'Ambiente sono state designate le Zone Speciali di Conservazione, facenti parte della Rete Europea Natura 2000 e insistenti nel territorio della Regione Marche il cui soggetto gestore è il Parco Regionale del Conero.

Tale designazione non solo mette in capo all'Ente Parco Regionale del Conero la conservazione degli habitat ivi presenti ma amplia le responsabilità di conservazione dell'Ente Parco anche agli habitat marini, ovvero mette nelle competenze dell'Ente Parco l'attuazione e il controllo dei Piani di Gestione dei Siti di Interesse Comunitario.

### **Programmazione Strategica**

Il Consiglio Direttivo ritiene necessario sostenere il ruolo del Parco per disseminare l'importanza dell'area naturale protetta in un contesto molto antropizzato.

Questo grazie alla composizione del Consiglio Direttivo in cui sono rappresentati tutti i Comuni del Parco e i portatori di interesse più rappresentativi che contribuiscono non solo a trovare soluzioni efficaci per le problematiche economiche ma ad agevolare il compito di salvaguardare le risorse ambientali, culturali e paesaggistiche.

Il periodo storico caratterizzato dall'emergenza sanitaria legata al COVID19 ha provocato un mutamento sostanziale dell'importanza della presenza di un Parco Naturale, che non è più visto come vincolo, ma strumento utile e necessario per il rilancio dell'economia turistica.

### **Pianificazione annualità 2020**

Nell'anno in corso con un esercizio di bilancio provvisorio sino all'approvazione del presente bilancio di previsione sono state attuate le seguenti attività:

- Migliorare l'efficacia degli strumenti normativi con particolare riferimento al regolamento del Parco.
- Collaborare in modo costruttivo e trasparente con i Comuni per la predisposizione della Variante generale al Piano del parco;
- Garantire la manutenzione dei sentieri verso una fruizione sostenibile e in sicurezza del territorio;
- Confermare le attività già avviate negli anni passati quali:
  1. Progetto REM - Macroarea Conero;
  2. Accordi agro ambientali d'area;
  3. piano di contenimento della popolazione di cinghiale;
  4. progetto di reintroduzione nel territorio del parco la testuggine di terra;
- Mantenere in essere le collaborazioni essenziali per l'attività dell'Ente:
  1. provvedere alla prevenzione antincendio con l'associazione VAB;
  2. garantire l'assistenza degli animali selvatici in difficoltà tramite la LIPU;
  3. confermare la presenza nell'associazione Federparchi Nazionale e Europark Federation;
  4. mantenere in essere le iniziative di coinvolgimento del volontariato quali "Adotta un sentiero" e "Amici del Parco" e operatori volontari di selezione;
- Migliorare l'organizzazione dell'Ente:

1. mantenere un ambiente di lavoro sano ed efficiente garantendo il funzionamento degli edifici, automezzi e centro visite;
2. aumentare la soddisfazione del personale;
3. dotare l'ente di un nuovo periodico on line;

### **Coordinamento tra la parte programmatica e quella finanziaria del Bilancio di Previsione 2020\_2022 annualità 2020**

#### **Valutazione generale dei flussi finanziari**

Nell'incertezza delle risorse legate per il 71% al contributo regionale, mentre il restante è legato per il 4,14% al contributo degli enti locali e il restante 24,86% per autofinanziamento dell'Ente, la redazione del Piano programma viene basata sulle spese incompressibili ormai consolidate negli anni e codificate dal PQUAP (Piano Quinquennale delle Aree Protette) come approvato con deliberazione dell'Assemblea Legislativa n. 29/2016 che ha definitivamente sostituito il PTRAP.

Anche quest'anno la Regione Marche come nel 2019 ha inserito nella programmazione finanziaria delle aree protette, dopo quattro anni di totale assenza, il contributo per gli investimenti.

#### **Analisi delle entrate**

Le entrate correnti che saranno indicate nel bilancio di previsione annualità 2020, pervengono quasi interamente da parte degli Enti Pubblici ed in particolar modo dalla Regione Marche.

Oltre a questa macro voce di finanziamento l'Ente Parco Regionale del Conero provvede, in parte, alla copertura della spesa corrente con proprie entrate quali:

- dalla vendita delle mezzene di cinghiale
- dai diritti per rilascio del nulla osta
- dalla vendita di prodotti promozionali e pubblicazioni
- dai canoni di locazione dei locali di proprietà dell'Ente
- dalla attività di controllo e repressione delle irregolarità e degli illeciti
- da incasso di sentenze per aggiudicazioni a favore dell'Ente
- da iscrizioni ad elenchi dell'Ente quali "Amici del Parco" e "Guide del parco del Conero"

Da questa attività e dall'ammontare delle risorse che sono state preventivate, distinte a loro volta per natura e caratteristiche, sono conseguite le successive previsioni di spesa.

La programmazione operativa del Piano Programma si sviluppa partendo dallo storico e cercando di gestire la spesa al fine di perseguire gli obiettivi definiti.

In particolare, nei paragrafi che seguono analizzeremo le entrate storicizzate dapprima nel loro complesso e, successivamente, procedendo con la lettura delle aggregazioni di massimo livello (titoli) e cercando di evidenziare, per ciascun titolo:

- ✓ la valutazione generale sui mezzi finanziari, individuando le fonti di finanziamento ed evidenziando l'andamento storico degli stessi ed i relativi vincoli;
- ✓ gli indirizzi sul ricorso o meno all'indebitamento per il finanziamento degli investimenti.

#### **Valutazione generale ed indirizzi relativi alle entrate**

Per facilitare la lettura e l'apprezzamento dei mezzi finanziari in ragione delle rispettive fonti di finanziamento storicizzate, prima di passare all'analisi per titoli, analizzeremo, per ciascuna voce di entrata distinta per natura (fonte di provenienza), il trend fatto registrare nell'ultimo triennio.

Per maggiore chiarezza espositiva, le entrate saranno raggruppate distinguendo: dapprima le entrate correnti dalle altre entrate che, ai sensi delle vigenti previsioni di legge, contribuiscono al raggiungimento

degli equilibri di parte corrente ed alla copertura delle spese correnti e per rimborso prestiti; successivamente, le restanti entrate in conto capitale, distinte anch'esse per natura / fonte di provenienza.

### ***Trasferimenti correnti (Titolo 2.00)***

Le entrate da trasferimenti correnti, anch'esse analizzate per categoria, misurano la contribuzione da parte della Regione, di altri enti del settore pubblico finalizzata sia ad assicurare l'ordinaria gestione dell'ente che ad erogare i servizi di propria competenza.

L'andamento di tali entrate, è riassumibile nella seguente tabella:

<b>Tipologia</b>	<b>Descrizione</b>	<b>2019 rendiconto</b>	<b>2018 rendiconto</b>	<b>2017 rendiconto</b>
101	Regione Marche	€582.613,12	€553.884,29	€592571,97
101	Enti locali – Comuni area parco	€ 33.992,00	€ 33.992,00	€ 33.992,00
	<b>Totale</b>	<b>€616.605,12</b>	<b>€587.876,29</b>	<b>€626.563,97</b>

### ***Considerazioni sui trasferimenti regionali in rapporto alle funzioni delegate o trasferite, ai piani o programmi regionali di settore.***

In ordine alla congruità dei trasferimenti regionali in rapporto alle funzioni delegate, si precisa che essi vengono liquidati su rendicontazione dell'Ente e risultano non totalmente programmati e pertanto non adeguati rispetto alla spesa.

### ***Entrate extratributarie (Titolo 3.00)***

Le Entrate extratributarie contribuiscono, insieme alle entrate del titolo 2, a determinare l'ammontare complessivo delle risorse destinate al finanziamento della spesa corrente.

Per approfondire il significato ed il contenuto delle stesse, la tabella che segue illustra una ulteriore scomposizione nelle varie tipologie.

Fanno parte di questo titolo tutte le entrate proprie derivanti:

- ❖ dalla vendita delle mezzene di cinghiale
- ❖ dai diritti per rilascio del nulla osta
- ❖ dalla vendita di prodotti promozionali e pubblicazioni
- ❖ dai canoni di locazione dei locali di proprietà dell'Ente
- ❖ dalla attività di controllo e repressione delle irregolarità e degli illeciti
- ❖ da incasso di sentenze per aggiudicazioni a favore dell'Ente
- ❖ da iscrizioni ad elenchi dell'Ente quali "Amici del Parco" e "Guide del parco del Conero"

L'entrata indicata nella tipologia 500 Rimborsi e altre entrate correnti si riferisce al rimborso del costo del personale dipendente in comando presso il Comune di Ancona (n.1 dipendente per il periodo gen - giu. 2018)

<b>Tipologia</b>	<b>Descrizione</b>	<b>2019 rendiconto</b>	<b>2018 rendiconto</b>	<b>2017 rendiconto</b>
100	Mezzene cinghiale	€12.660,30	€21.464,31	€ 16.430,09
100	Diritti rilascio nulla osta	€23.732,82	€24.635,51	€ 17.292,15
100	Vendita prodotti promo	€ 1.309,09	€ 4.535,30	€ 1.688,45
100	Introiti da vendita spazi pubblicitari	€ 120,00		
100	Locazione locali Ente	€ 6.184,00	€ 6.416,50	€ 6.395,50
200	Attività di controllo – sanzioni	€ 9.413,90	€11.322,40	€ 4.658,00
500	Incasso sentenze	€ 6.354,47	€ 1.764,69	€ 16.786,21
500	Iscrizione ad elenchi Ente	€ 1.109,53	€ 1.235,00	€ 890,00
500	Rimborso somme	€ 149,78	€ 543,25	€ 0,00



	<b>non dovute</b>			
<b>500</b>	<b>Rimborso personale comando</b>	<b>€ 74,74</b>	<b>€ 8.632,33</b>	<b>€ 37.511,11</b>
	<b>Totale</b>	<b>€61.108,63</b>	<b>€80.549,29</b>	<b>€101.651,51</b>

#### ***Entrate in conto capitale (Titolo 4.00)***

Le entrate del titolo 4, a differenza di quelle analizzate fino ad ora, contribuiscono al finanziamento delle spese d'investimento ottenute in risposta a progetti regionali aggiudicati da questa amministrazione.

In risposta ad un bando della Fondazione Cariverona, nel corso dell'anno 2019, l'Ente si è aggiudicato un contributo straordinario di €440.000,00 che trova l'iscrizione nel bilancio di questo Ente, per la realizzazione del progetto "Archeopaesaggio al Conero", di cui parte sostanziale del progetto sarà realizzato nel corso dell'anno 2020 e presuntivamente completato nell'anno 2021. Oltre a questo contributo vi è anche il contributo Regione Marche da PQUAP 2019.

Nella tabella seguente vengono riassunti gli andamenti dei valori distinti per tipologie:

<b>Tipologia</b>	<b>Descrizione</b>	<b>2019 rendiconto</b>	<b>2018 rendiconto</b>	<b>2017 rendiconto</b>
<b>200</b>	<b>Trasferimenti</b>	<b>€507.055,48</b>	<b>€100.000,00</b>	<b>€0,00</b>
	<b>Totale</b>	<b>€507.055,48</b>	<b>€100.000,00</b>	<b>€0,00</b>

Per l'anno 2020 trovano in questo titolo l'iscrizione le fonti di finanziamento in risposta a bandi cui l'Ente ha partecipato nei primi mesi dell'anno 2020 presentando progetti finalizzati a:

BANDI REGIONALI – in attesa di aggiudicazione definitiva

- €50.000,00 alla realizzazione del progetto di "Sentieri per utenza ampliata"

La Regione Marche ha stanziato nel bilancio regionale 2020 a copertura delle spese di investimento per le aree protette un importo complessivo di circa €1.680.000, di cui all'Ente Parco Regionale del Conero dovrebbe spettare, secondo i criteri di riparto dettati dalla Regione Marche €305.000,00.

Differenti dalle entrate sopra indicate, trova l'iscrizione piano di rientro approvato con delibera di C.D. n.155/2017.

Circa il piano di rientro del prestito alla Coop. Terre del Conero si ricorda che nel 2010 l'Ente Parco ha assunto il ruolo di Soggetto Promotore del Progetto di Filiera locale dal titolo "Le produzioni del Conero – la Qualità che tutela l'Ambiente", ed a tal fine ha costituito un'Associazione Temporanea di Impresa (ATI) con la "Conero Agricoltura e Ambiente Società Cooperativa Agricola" (poi rinominata in "Terre del Conero, Agricoltori per Natura, soc. coop. agricola") appositamente nata il 16/07/2010 per partecipare al progetto e in cui sono conferite più di 20 di aziende agricole del Comprensorio di Filiera. Successivamente nel 2012, a seguito di una serie di incontri tra l'Ente Parco e il Servizio Agricoltura della Regione Marche per definire i termini necessari al raggiungimento dell'ammissibilità del progetto, è emerso che la Cooperativa non poteva disporre della partecipazione a fondo perduto del Parco e, senza tale cofinanziamento la copertura finanziaria all'investimento richiesta dalla Regione Marche risultava per la neo-nata cooperativa estremamente difficile e per non rinunciare al finanziamento del PSR, si è ritenuto opportuno da una parte sostenere la capacità di copertura finanziaria dell'investimento con un sistema di anticipazioni in capo all'Ente Parco, ritenuto non in contrasto con la normativa comunitaria, e dall'altra di ricalibrare il progetto sulla base di un verosimile piano di rientro, basato sulle capacità imprenditoriali della Cooperativa.

#### ***Accensione di prestiti (Titolo 6.00)***

Le entrate del titolo 6 sono caratterizzate dalla nascita di un rapporto debitorio nei confronti di un soggetto finanziatore (banca, Cassa DD.PP., sottoscrittori di obbligazioni) e, per disposizione legislativa, ad eccezione di alcuni casi appositamente previsti dalla legge, sono vincolate, nel loro utilizzo, alla realizzazione degli investimenti.

Le voci in esame trovano evidenza nella tabella che segue:

tali entrate risultano non movimentate in quanto l'Ente nel periodo 2017-2019, nonostante la difficile situazione economico finanziaria e di cassa non ha contratto nel passato e non prevede di contrarre mutui.

Tipologia	Descrizione	2019 rendiconto	2018 rendiconto	2017 rendiconto
100-200-300-400	Trasferimenti	€0,00	€0,00	€0,00
	Totale	€0,00	€0,00	€0,00

### ***Anticipazioni da istituto tesoriere (Titolo 7.00)***

Le entrate del titolo 7 riportano le previsioni di una particolare fonte di finanziamento a breve termine costituita dalle anticipazioni richieste all'istituto tesoriere, che nonostante l'indicazione in fase previsionale non è MAI stata attivata dall'Ente.

L'andamento storico di tali voci è:

Tipologia	Descrizione	2019 rendiconto	2018 rendiconto	2017 rendiconto
100	Trasferimenti	€ 0,00	€ 0,00	€ 0,00
	Totale	€ 0,00	€ 0,00	€ 0,00

### ***Avanzo di amministrazione 2019***

In questo bilancio di previsione 2020-2022 annualità 2020 al fine di poter avere il pareggio di bilancio l'Ente Parco Regionale del Conero ha iscritto nel bilancio di previsione parte dell'avanzo dell'anno 2019 imputandolo specificatamente alla copertura delle spese correnti.

### ***Analisi delle spese***

Per l'Ente Parco Regionale del Conero la SPESA nel corso degli anni ha subito forti variazioni in considerazione dei tagli ai contributi regionali.

Con l'entrata in vigore del nuovo bilancio armonizzato al D.Lgs.118/2011 l'Ente Parco Regionale del Conero ha diluito la spesa ad anni successivi, così come si evince dagli importi della spesa iscritti a Fondo Pluriennale vincolato di spesa corrente e di spesa in conto capitale, al fine di garantire una minima attività amministrativa basata sulla disponibilità di cassa, cercando di concludere i progetti avviati negli anni precedenti.

Titolo	2019 rendiconto	2018 rendiconto	2017 rendiconto
Spese correnti	€ 642.700,53	€ 662.264,33	€1.002.899,79
Spese in conto capitale	€ 247.240,87	€ 42.000,00	€ 50,00
Anticipazioni di cassa	€ 0,00	€ 0,00	€ 0,00
Uscite per conto terzi e partite di giro	€ 104.076,09	€ 177.070,22	€ 118.718,82
Totale	€ 942.864,04	€ 881.334,55	€1.121.668,61

### ***Per le spese correnti***

Come per gli anni passati, vista l'incertezza del finanziamento regionale suddiviso in due tranches di cui la seconda definita dopo l'assestamento del bilancio regionale, saranno attivate tutte le misure di contenimento della spesa quali:

- 1) confermare il blocco degli straordinari dei dipendenti;
- 2) confermare un orario di lavoro per i dipendenti che prevede solo due giornate di rientro settimanale con conseguente chiusura al pubblico degli uffici nei giorni di non rientro;
- 3) impostare l'orario degli impianti in modo che siano spenti negli orari e nei giorni di chiusura degli uffici;
- 4) limitare il servizio di pulizia degli uffici ad una volta la settimana;
- 5) mantenere presente il "Vademecum del dipendente del Parco" per il comportamento responsabile e sostenibile, finalizzato al contenimento dei consumi e delle emissioni in atmosfera a beneficio della collettività;

6) organizzare l'affidamento di appalti, servizi e forniture ad una serie di elenchi di fornitori da rinnovare annualmente;

Relativamente alla spesa corrente, i principali indirizzi risultano così individuati:

### ***Spesa organi amministrativi***

Per quanto concerne le spese riferite agli organi amministrativi in fase di bilancio di previsione saranno mantenute quelle riguardanti il Consiglio Direttivo oltre al Revisore dei Conti.

Le Spese relative al rimborso spese degli amministratori voce di bilancio 0101.13.002 e alle Spese di rappresentanza voce di bilancio 0101.13.001, saranno iscritte nel bilancio con importi leggermente più alti rispetto gli anni precedenti tenuto conto dell'ampliamento dei nuovi membri del Consiglio Direttivo deliberato con DGR. n.420/2019.

### ***Spesa del personale***

La riduzione delle risorse umane è stato un fattore strategico dell'Ente negli anni passati.

Le regole dell'organizzazione e della gestione del personale contenute nell'azione di riforma sono quelle di razionalizzare e contenere il costo del lavoro e mantenere livelli di efficienza ed affidabilità della macchina amministrativa.

Nell'ambito di tali obiettivi si è elaborata la previsione di spesa relativa al personale tenendo conto dell'attuale riduzione della pianta organica che è passata da n.9 unità assunte in ruolo a 7 unità (si ricorda che n.2 unità sono state trasferite per mobilità volontaria n.1 al Comune di Camerano e n.1 al Comune di Ancona). Nella seconda metà dell'anno 2020 n.1 unità nel servizio amministrativo sarà collocato a riposo. Infatti si prevede di indire un bando di concorso a copertura del posto lasciato libero.

### ***Formazione del personale***

La formazione del personale, la sua riqualificazione e il suo aggiornamento costituiscono strumenti indispensabili per una efficiente gestione della struttura del Parco. Resta quindi essenziale confermare, nel rispetto delle competenze, un'attività di formazione soprattutto nei campi di intervento a maggior valore aggiunto.

Nonostante i limiti di spesa in questo bilancio di previsione si sono stanziati ai capitoli 0110.13.026, 0110.13.027 e 0110.13.028 importi da destinare alla formazione del personale obbligatoria.

### ***Collaborazioni e consulenze***

Tra le voci di spesa del bilancio saranno mantenute quelle riferite: alla comunicazione (capitolo di bilancio 0111.13.001), per potenziare l'informazione sulle attività svolte, sia attraverso la stampa che tramite i canali social, oltre che alla redazione del periodico on\_line; alla Commissione Tecnica (capitolo di bilancio 0106.13.026), necessaria al fine del rilascio dei nulla osta; al Perito sull'infortunistica stradale (capitolo di bilancio 0111.13.024), necessaria alla valutazione dei sinistri stradali con fauna vagante di cui l'Ente deve rispondere per le richieste di rimborso danni.

Inoltre, sulla stessa voce di bilancio, capitolo 0111.13.024, si prevedono spese per consulenze rivolte all'incarico di Responsabile Servizio Prevenzione e Protezione, all'incarico per il rilascio del Certificato Prevenzione Incendi e all'Organismo interno di Valutazione, secondo gli obblighi di legge.

Essenziale anche la spesa per gli incarichi professionali per far fronte all'esigenze dell'ente in vari ambiti quali: quelli della pianificazione, della messa in sicurezza del territorio, per l'adeguamento normativo della sede del Parco e di quanto previsto nel progetto finanziato dalla Fondazione Cariverona.

### ***Spese per affitti passivi***

Tra le spese di gestione si sono confermati gli stanziamenti relativi agli affitti passivi in capo a questo Ente con riferimento a contratti già sottoscritti negli anni precedenti (capitolo di bilancio 0105.13.020).

### ***Spese di gestione a lungo termine***

Tra le spese di gestione in questo bilancio è prevista la spesa annuale per il “Noleggio a lungo termine” di un nuovo automezzo, preferibilmente elettrico, capitolo di bilancio 0102.13.023.

### ***Spese per utenze e servizi***

Nell'ambito delle politiche di spesa tendenti alla razionalizzazione dei costi si continuerà ad operare secondo quanto previsto per le “Misure per il contenimento della spesa corrente” adottate dall'ente con delibera di Consiglio Direttivo n.38 del 18.03.2014.

### ***Spese di manutenzione e varie***

Le spese di manutenzione degli immobili e degli impianti, capitoli di bilancio 0105.13.009 e 0106.13.010, al momento prevedono un minimo stanziamento in bilancio di previsione.

Tra le spese di manutenzione trova collazione anche la spesa riferita al funzionamento dell'attività amministrativa quali: servizio di pulizia uffici e centro visite (capitolo di bilancio 0103.13.015), il servizio di manutenzione degli impianti di riscaldamento/condizionamento e ascensore (capitolo di bilancio 0103.13.014), manutenzione automezzi (capitolo di bilancio 0103.13.005), manutenzione hardware e software sistema informatico dell'Ente (capitolo di bilancio 0103.13.017).

Tra le varie voci di spesa trova anche imputazione la manutenzione degli automezzi di proprietà dell'Ente che si ricorda essere composto da n.2 autovetture (capitoli di bilancio 0103.13.005, 0103.12.001, 0103.13.004).

### ***Spese per assicurazioni***

Con riferimento alle polizze di assicurazioni RC Patrimoniale, Tutela legale, Infortuni amministratori, RCT (responsabilità civile verso terzi) + RCO (responsabilità civile verso i prestatori del lavoro) e polizze automezzi, si continuerà ad operare nella realizzazione dei seguenti principali obiettivi:

- ✓ attuare una puntuale ricognizione di tutti i rischi assicurati;
- ✓ verificare l'adeguatezza delle polizze assicurative in essere con particolare riguardo ai massimali;
- ✓ operare un adeguato confronto di mercato per ottenere le migliori condizioni sui premi assicurativi.

Oltre a quanto sopra, l'Ente ha effettuato l'adeguamento in termini di copertura assicurativa rivolta ai nuovi membri di Consiglio direttivo che ha determinato un aumento del premio delle polizze.

### ***Cancelleria, stampati e varie***

Nell'ambito dei processi di semplificazione e snellimento dell'azione amministrativa, l'Ente continuerà a porre particolare attenzione agli stampati che utilizza e alla omogeneizzazione e uniformità degli stessi in termini di uso da parte di tutti i settori.

Sarà curata anche l'applicazione dell'immagine coordinata dell'ente in modo da migliorare la qualità della comunicazione con l'esterno, la trasparenza dei documenti inviati e la comunicazione con i soggetti che vengono in contatto con l'Ente.

### ***Prestazioni diverse di servizio***

Adeguate attenzione dovrà essere posta anche alle spese ricollegabili a prestazioni di servizio (assistenza software, hardware, legali, consulenze, ecc...) cercando di porre in essere una politica di spesa che permetta il mantenimento o miglioramento degli standard qualitativi.

Tali voci in fase di redazione di bilancio previsionale saranno considerate al minimo dei costi necessari al fine di mantenere in funzione i servizi di manutenzione software necessari per le attività gestionali di questa amministrazione, oltreché all'adeguamento normativo.

Oltre a quanto sopra trova anche imputazione la voce di spesa 1602.10.002 “Spese generali di gestione e tutela degli ambienti naturali” relativa alla prestazione di servizio di trattamento e controllo delle carcasse di cinghiale fatti oggetto di abbattimento nell'ambito dei piani annuali di controllo approvati dall'Ente Parco Regionale del Conero e alle varie spese ad esso correlate.

### ***Spese oneri vari***

Tra gli oneri vari trova specifica imputazione la voce di spesa inerente le imposte e tasse a carico dell'Ente, oltretutto le spese legali e le spese per indennizzo danni diversi come di seguito indicato:

✓ Spese legali

Occorre sottolineare l'ammontare sostanzioso all'interno del bilancio del valore delle spese legali dovuto al termine simultaneo di molte cause legali a cui l'Ente è stato coinvolto e chiamato a difendere le proprie ragioni (capitolo di bilancio 0111.13.028), di cui parte a Fondo pluriennale vincolato spesa corrente.

In particolare ricordiamo le cause legate all'approvazione del Piano del Parco e quelle legate ai sinistri stradali con la fauna vagante.

In quest'ultima tipologia di contenzioso alla luce delle sentenze univoche della cassazione che ascrivono al Parco del Conero l'onere dell'indennizzo l'Ente ha adottato il "Regolamento per la definizione delle modalità di liquidazione e la corresponsione degli indennizzi dei danni causati ai veicoli stradali dalla fauna selvatica del Parco Naturale del Conero", approvato con Provvedimento del Commissario straordinario n.124/2018, che ha il fine, ove possibile, di ridurre l'onere delle spese legali.

✓ Spese per indennizzo danni diversi

Costituisce tale voce di spesa (capitolo di bilancio 0111.10.004) le spese per indennizzo danni diversi provocati dalla fauna vagante poste a carico dell'Ente a seguito delle sentenze emanate nei vari gradi di giudizio.

### ***Trasferimenti***

L'intervento di spesa riguarda contributi ad Enti, Associazioni e diversi per il raggiungimento delle finalità istituzionali proprie in collaborazione anche con gli obiettivi di questa amministrazione.

Tale stanziamento viene iscritto a bilancio prevedendo il mantenimento delle quote associative riferite a Federparchi Nazionale, Europarc federation e l'Associazione Riviera del Conero, di cui l'Ente Parco Regionale del Conero è uno dei soci fondatori (capitolo di spesa 0101.14003, 0701.14.001).

### ***Spese per promozione e comunicazione***

Le voci di bilancio che caratterizzano questo gruppo vedono iscritto solo lo stanziamento al capitolo di bilancio 0103.13.018 per spese di pubblicazione e informazione su siti di interesse quali, per esempio, Parks.it, e al capitolo 0701.13.030/032 mentre vedono iscritte a importo "0" i capitoli di bilancio 0701.14.002 Contributi per manifestazioni.

### ***Danni da fauna***

L'intervento di spesa riguarda gli indennizzi che l'Ente riconosce sia alle attività agricole, sia ai privati per i danni agricoli causati da fauna selvatica; viene riferita ad un disciplinare approvato con provvedimento del commissario straordinario n.132/2018.

E' stata apportata una maggiorazione rispetto all'anno passato di €10.000,00 per far fronte al possibile aumento dei danni da fauna selvatica con la sospensione della selezione dovuta all'emergenza sanitaria COVID-2019 (capitolo di bilancio 1601.10.005).

Viene mantenuta seppur con importi modesti di stanziamento in bilancio la voce 1601.11.001 e 1601.11.002 per l'attività di prevenzione per i danni all'agricoltura.

### ***Per le spese di investimento***

Anche questo anno, la Regione Marche ha stanziato fondi nel bilancio regionale per le spese di investimento per la realizzazione di nuovi progetti da parte dei gestori delle aree protette.

L'entità del contributo regionale trova imputazione in questo bilancio previsione con l'iscrizione dell'importo complessivo di €305.000,00 da destinare a:

- €80.000 per le infrastrutture del parco legate alla fruizione e alla gestione degli ambienti naturali (di cui €16.666,67 a cofinanziare il progetto sentieri per utenza ampliata)
- €80.000,00 per manutenzione straordinaria e la messa a norma dell'anfiteatro del Parco
- €100.000,00 per manutenzione straordinaria degli impianti termico uffici e Centro Visite:

- €30.000,00 per manutenzione straordinaria dell'impianto fotovoltaico
- €10.000,00 per la realizzazione nel parcheggio della sede dell'ente di colonnine di ricarica elettrica,
- €5.000,00 per la realizzazione di un recinto di acclimatemento per la reintroduzione in libertà delle tartarughe Testudo hermanni

Oltre a quanto sopra la Regione Marche ha anche stanziato fondi per progetti per la manutenzione dei sentieri per una utenza ampliata.

L'Ente Parco ha presentato un progetto complessivo per €50.000,00 (si precisa che 2/3 dell'importo a progetto sarà finanziato con questo contributo – la restante parte sarà finanziata con il contributo PQUAP).

Nel bilancio 2020 trova l'iscrizione anche l'importo di €20.000,00 per la realizzazione di interventi a favore dell'agricoltura derivanti dal piano di rientro dell'iniziativa "Terre del Conero".

L'Ente prevede di mantenere in essere le seguenti azioni:

- provvedere alla manutenzione straordinaria delle infrastrutture con accordi con le associazioni di volontariato o con gli Amici del Parco o con amministrazioni pubbliche secondo il principio della sussidiarietà;
- far ricorso a bandi regionali ascrivibili al PSR.

In questo anno, tra le spese iscritte in bilancio trovano copertura a Fondo Pluriennale Vincolato per spese in conto capitale le spese riferite:

- ❖ al "Progetto di prevenzione sinistri stradali con la fauna selvatica vagante all'interno del territorio del parco" finanziato da un contributo straordinario concesso dalla Provincia di Ancona nell'anno 2018;
- ❖ al progetto "Archeopaesaggio al Conero" finanziato da un contributo concesso dalla Fondazione Cariverona
- ❖ ai progetti "Manutenzione infrastrutture del parco" e "Tartarughe specie aliene" finanziati dal contributo PQUAP 2019

### **PREVISIONE DI CASSA**

Fondo di cassa inizio 2020	€ 467.527,18
Previsione di cassa Entrate dal Titolo I^ al Titolo IX^	€ 2.608.574,39
Totale Previsione di Cassa Entrate	€ 3.076.101,57
Totale Previsione di Cassa Spese	€ 2.809.072,51
<b>Fondo di Cassa Finale Presunto</b>	<b>€ 267.029,06</b>

### **ANNUALITA' 2021**

Per quanto concerne la programmazione dell'annualità 2021 il bilancio dell'Ente Parco Regionale del Conero è costituito da:

- SPESE INCOMPRIMIBILI comprendenti le spese di personale e degli organi.

Per questa voce occorre precisare che le unità lavorative presenti nell'organigramma dell'Ente sono 7, così successivamente indicate; tale unità sono state ridotte da n.9 a n.7 già a partire dall'anno 2018.

- SPESE FUNZIONALI comprendenti le manutenzioni ordinarie della sede, le collaborazioni, le consulenze, le tasse, assicurazioni e bolli e la cancelleria e l'indennizzo danni alle produzioni agricole.

Per quanto riguarda la parte informatica (hardware) di cui si è potuto effettuare il rinnovo alla fine dell'anno 2018, grazie al contributo straordinario della Provincia di Ancona, sarà mantenuto e aggiornato alle esigenze amministrative dell'Ente.

- SPESE DIVERSE comprendenti le missioni, spese di rappresentanza, spese per prevenzione danni all'agricoltura, manutenzione della sentieristica e della cartellonistica, contributi e quote associazioni e federazioni, attività di riduzione della popolazione di cinghiale e rimborso ai danni da sinistri stradali. Trovano imputazione anche le voci di spesa rivolte ad incentivare la collaborazione con la società civile che permettono lo svolgimento di alcune attività quali il servizio antincendio, il recupero degli animali selvatici in difficoltà, la promozione dell'area parco (si ricorda che l'Ente Parco Regionale del Conero è uno dei soci fondatori dell'Associazione Riviera del Conero). Fanno parte di tali spese anche tutte le attività legate al contenimento della popolazione di cinghiale.

### ***SPESA CORRENTE***

#### SPESE INCOMPRIMIBILI/OBBLIGATORIE:

Spesa Personale	n.7 dipendenti a tempo pieno di cui n.2 cat."C" e n.5 cat. "D" di cui n.2 P.O. di cui n.1 facente funzione da Direttore – compreso salario accessorio	€319.688,31
	Tra le spese per il personale trova anche imputazione tutto quanto concerne le visite mediche obbligatorie e l'equipaggiamento	€ 2.500,00
Spesa Organi	n.9 Consiglieri di cui n.1 facente funzione Presidente n.1 Revisore dei Conti (si precisa che i compensi e i rimborsi sono regolamentati dalla Legge n.13/2012 legge di riordino delle aree naturali protette)	€ 35.840,00

#### SPESE FUNZIONALI:

Collaborazioni (comunicazione, stampa, editoria)	€ 12.000,00
Consulenze (commissione tecnica + perito sinistri stradali + RSPP+OIV)	€ 10.440,00
Gestione (utenze, affitti passivi)	€ 48.329,00
Manutenzione ordinaria (assistenza hw e sw, sede e Centro Visite, 2 automezzi)	€ 61.742,59
Oneri vari (imposte e tasse, tesoreria , spese legali)	€ 62.271,59
Assicurazioni e bolli (2 autovetture, Rct/Rco, infortuni, tutela patrimoniale)	€ 24.100,00
Promozione e comunicazione ambientale (CETS, dominio web e sito internet, libro per l'ambiente, AAA)	€ 3.900,00
Indennizzo agricoltura danni da fauna	€ 17.700,00

#### SPESE DIVERSE

Spese rappresentanza	€ 2.000,00
Missioni e aggiornamento	€ 500,00
Varie (cartellonistica, sentieri, contributi e quote associazioni e federazioni, attività di selezione popolazione cinghiale)	€ 59.128,43
Rimborso danni sinistri stradali	€ 20.000,00
Sistemi di prevenzione danni agricoltura	€ 2.800,00

Spese inerenti il progetto Accordo agroambientale d'Area "Tutela della qualità delle acque" – seconda annualità	€ 12.810,00
<u>Totale spesa corrente</u>	<u>€ 695.749,92</u>

### ***SPESA INVESTIMENTO***

Il bilancio dell'Ente Parco Regionale del Conero vede iscritto solo quanto rimane tra i residui passivi da concludere (residui passivi riferiti al PTRAP INVESTIMENTI).

L'Ente Parco, inoltre, intende portare a compimento, secondo le modalità previste nei vari progetti, le opere in essere a quella data.

Tra le spese di investimento viene imputata anche l'ulteriore spesa a favore dell'agricoltura che si potrà realizzare solo a seguito dell'incasso programmato delle quote previste in entrata tra le fonti di finanziamento.

Anche per questo anno l'Ente Parco prevede di utilizzare la spesa corrente per le manutenzioni straordinarie della sede ed il volontariato con iniziative quali: adotta un sentiero, progetto amici del parco, associazioni di volontariato CAI, VAB, Legambiente per contribuire a mantenere la fruizione dei sentieri del parco.

### ***FONTI FINANZIAMENTO***

#### ***Entrate correnti***

Contribuiscono al sostentamento delle spese correnti, oltre al contributo regionale, anche i contributi comunali degli Enti locali ricadenti all'interno dell'area parco e precisamente:

Comune di Ancona	€26.100,00
Comune di Camerano	€ 3.600,00
Comune di Numana	€ 3.000,00
Comune di Sirolo	€ 1.292,00

In questo anno trovano anche imputazione le entrate riferite a bandi PSR cui l'Ente ha risposto, ed in particolare modo:

- progetto Accordo agroambientale d'Area "Tutela della qualità delle acque" - terza annualità

Tra le entrate proprie dell'Ente figureranno e confluiranno le entrate in relazione all'attività istituzionale dell'amministrazione quali:

- agli affitti attivi;
- agli introiti provenienti dalla vendita delle mezzene di cinghiale;
- agli introiti provenienti dal rilascio dei nulla osta;
- alla vendita delle pubblicazioni, carte escursionistica e gadgets;
- alle sanzioni;
- incasso sentenze per aggiudicazioni a favore dell'Ente.

#### ***Entrate di capitale (investimento)***

Tra le entrate in conto capitale si prevede di iscrivere in bilancio le eventuali assegnazioni di fondi PSR per gli interventi di prevenzione agli antincendi boschivi il cui bando regionale sarà concluso entro l'anno 2020.



## ***ANNUALITA' 2022***

### ***SPESA CORRENTE***

Come per le annualità 2020 e 2021 per quanto concerne la programmazione dell'annualità 2022 il bilancio dell'Ente Parco Regionale del Conero è costituito dalle:

- SPESE INCOMPRIMIBILI
- SPESE FUNZIONALI
- SPESE DIVERSE

di cui si è descritto la consistenza in termini di tipologia di spesa.

L'importo complessivo delle spese correnti, del tutto previsionale, è pari a €686.847,91, come si potrà evincere dall'allegato bilancio di previsione annualità 2022.

### ***SPESA INVESTIMENTO***

Nella programmazione dell'anno 2022, oltre al completamento delle spese a residuo PTRAP anni precedenti, si intende portare a compimento i progetti in essere a quella data, oltreché rispondere a nuovi bandi.

### ***FONTI FINANZIAMENTO***

Tra le fonti di finanziamento dell'anno 2022 si ripropongono le entrate correnti provenienti da amministrazioni locali oltre alle entrate proprie, come ampiamente descritte nelle annualità 2020\_2022, il cui importo totale, del tutto previsionale, ammonta a €686.847,91.

Per quanto concerne le entrate in conto capitale saranno previste eventuali assegnazioni in risposta a bandi di riferimento.

**ENTE PARCO DEL CONERO**

*(sede in Comune di Sirolo)*

*- cod. 42204 -*

---

Il presente **verbale** viene letto, approvato e sottoscritto

**IL PRESIDENTE**

**F.to** Emilio D'ALESSIO

**IL DIRETTORE**

**F.to** Marco ZANNINI

---

**CERTIFICATO DI PUBBLICAZIONE E DI ESECUTIVITA'**

- la presente **deliberazione**:

è stata pubblicata, mediante affissione all'albo pretorio, per quindici giorni consecutivi

dal 17/07/2020

è stata comunicata:  Prefettura di Ancona

è stata trasmessa in data ....., Prot. n. .... alla Regione Marche – Comitato di Controllo

- è divenuta esecutiva:

perché dichiarata immediatamente eseguibile

decorsi 10 giorni dalla pubblicazione senza che siano pervenuti reclami

decorsi 20 giorni dal timbro di ricevuta apposto dal CO.RE.CO senza che siano intervenute interlocutorie e/o decisioni di annullamento

a seguito di comunicazione del Comitato regionale di Controllo di non aver riscontrato vizi di legittimità

Nella seduta del ..... n. ....

li, .....

Il Direttore

**F.to** Dott. Marco Zannini